新申報

今日本報二大張

本館 上海熙華德路二八八號 電話五一二六〇號 五一六七五號 郵政信箱三〇三八號
分館 南京路哈同大樓二一六號 電話一九一〇七號
定價 每份售國幣五分 每月六元七角
發行所 大陸新報社

抗日首都陷於死境
要人住宅盡遭焚燒
日機銳行第三十九次轟炸
於暗雲中突入明月下投彈

△同盟社十六日××基地電 日華中艦隊報道部××基地，九月十六日午前十時發表：海軍航空部隊，於今曉四時三十分，敢行重慶第卌九次夜間轟炸，中井部隊長所指揮之轟炸隊，於暗雲中突入重慶上空，復於明日之下，痛炸重慶西郊要人住宅李家園有一處發生大火，未見渝方反擊，僅以探照燈射照而已，我方全機無事歸還。

△同盟十五日〇〇基地電 日海軍航空隊，自第卅三次轟炸重慶以來，迄十五日止，幸連日天晴，故不分晝夜，實行轟炸渝市，擊落渝機二十七架，對軍事施設，予以重創，使抗日首都，陷於死境，十五日又實行此次作戰之最初分別轟炸，連續轟炸四小時，分五次實行，計有馬，奧山，石橋，西田，中村（元），千早各部隊，冒重慶街道之密雲，自上午十一時廿五分至下午三時〇五分，冒熾烈防空炮火，對新市街嘉陵江北岸一帶及西南江岸之軍事施設，投擲巨彈，加以炸毀，使渝市周圍震動，日機全部安然飛返，是日並無一架渝機昇空邀擊，渝市防空警報終日不絕，全市完全在恐怖之中。

日新制同志會 定期解散

△同盟社十六日東京電 新體制促進同志會，政府之新體制準備會，亦將於十七日完畢任務，可見其實現，俾達促進新體制實現之目的，定於十八日下午二時在本部召開最後總會，發明所信後而解散。

英機炸德石油庫之一瞥（於挪威之德空軍基地）

日小林訪荷印總督
會議即將開始
重要事項印督直接會談

△同盟社十六日東京電 派遣至荷印之日本特派使節小林商相，於十三日訪問荷印總督邱爾達，此次會商之目的，即爲確立大東亞共榮圈，舉行通盤而友好之會談，此項結果，即爲荷印方面亦任命代表，會商原則，決定由小林使節與『法摩克』經濟長官兩首席代表開舉行，不久即將開始，又關於經濟問題，更須就一般政治國際問題討議，至於重要案項，決由邱爾達總督本人直接與小林使節會談，關於以上各情，日本外務省於十六日，發表情報部長之談話如左：

茲因日荷經濟問題交涉，故特派小林商工大臣爲帝國政府特派使節，抵達巴達維亞後，已正式訪問荷印總督，關於此次訪問之目的，業已舉行友好之會談，其時並由荷印總督對小林使節陳述適應會商中必要之一般利害，至於重要案件，由總督本人直接與小林使節會談，又荷印方面代表，以經濟長官『法摩克』氏爲首席，並任命司法長官『恩特亨』及通商局長『福求斯托典』，會商預定在小林使節及『法摩克』經濟長官兩首席代表主宰下即將開始。

時論
黨訓團學員的責任

昨日（十六）中國國民黨中央黨務訓練團，已正式上課，十五日會謁總理陵墓，並向汪主席致敬聆訓。汪主席對黨訓團學員們的訓詞，已散見各報，扼要言之是：

第一，要認清時代的要求。

第二，要能負担時代的使命。

第三，要有一致的言論，一致的行動。

我們從汪主席所訓示中看出了黨訓團學員的責任，就是在這個大時代中，來受了革命的訓練，去實行革命的工作，能够担當革命的責任。

自國府還都以後，國家把『實現和平，實施憲政』定爲國策，這國策的展布，其責任就在於國民黨黨員的身上，因爲國民黨是以領導全國民衆實行國民革命爲目的的黨，也就是國民革命的一個中心勢力。

不幸中途被蔣介石之徒，利用了黨的權威，做了他們自己利益的工具，以致國家民族，到了今日反而蒙受其害。中日的不斷戰爭，便是其害的顯著者。

現在正統的國民黨由汪主席領導而更生，自然又走上原來的國民革命路線，但目前要踏上這條國民革命的路，還得先實現和平，同時也實施憲政，方才可以使國民革命這條路得以行通。

那末，目前最重要的責任，就莫大於實現和平與實施憲政了，中央爲了這國策的展布，需要幹部若干人才，所以辦了黨務訓練團，來專門訓練這樣的人才。以便把中央的國策展布出去，深入民間。

黨務訓練團的學員們，因此就要明瞭中央開辦訓練團的目的，和本身的責任。在團中安心受訓，努力學習，定要如汪主席說的『不只我們思想上要訓練，我們行動上也要訓練』，換句話說；便是思想行動都要合乎時代。

過去在蔣介石時代的若干訓練團，演出不少的笑話，不是在校中結小組，鬧同鄉，就是樹黨派造勢力，今天擁護甲，明天打倒乙，總而言之，非法活動。結果，訓練一無成就，徒使政府虛糜一筆鉅款，製造幾個壞蛋，他們忘了受訓的宗旨，更忘了自己受訓的責任。

所以我們希望此次中央黨務訓練團的學員們，把過去蔣家××訓練團作爲『殷鑑』。深深的體念汪主席說的：『認清時代的要求，担負時代的使命，言論一致，行動一致。』能够如此，就不負中央訓練的初衷，也不負諸位受訓的初衷，更是担起了自己的責任。

還有，在中日和平還未實現以前，我們要如何的使和平早日實現，中國憲政還未實施以前，我們要如何使憲政早日實施，這不但是受訓的黨員的責任，也是我們每個民衆的責任，但是這些民衆，還有多少不明瞭和平與憲政如何實現如何實施，自然需要受訓的黨務人員去指導，去領導，這指導領導民衆的責任，就在受訓練的黨員們身上了。

黨務訓練團員們，負着了一個得之於上，行之於下的使命，這使命極有意義，極其重大，國家民族的存亡絕續都是在使命之中，所以時間雖然短，責任就很大了，凡是具了爲救亡圖存而和平反共建國的國民黨員，走入訓練團中去的，就當把此身獻諸黨國，把此志注入黨國，擔當起時代所給予的使命，莫要忘了做黨員的而來受訓練的責任。

日因重要國務 召開臨時閣議

△同盟社十六日東京電 日政府於十六日假座首相官邸召開臨時閣議，關於上項閣議，富田書記官長發表如左：本日（十六日）關於重要國務，已舉行臨時閣議。

渝將領指揮拙劣
宜昌會戰遭慘敗
蔣極憤怒嚴懲馮治安等

△同盟社十五日漢口電 前頃宜昌會戰時，在日軍之猛攻圍剿下，渝軍大告慘敗，損失不貲，以故蔣介石極爲憤怒，特於九月二日嚴命處罰參加該役之失敗責任者，其內容全文，最近已爲日軍所探悉，茲予誌之如左。

宜昌會戰時我方高級將領缺無決死之心以扭當指揮，致使敵軍輕易佔領重要地區，爰特嚴重處分，以振軍規，惟對於師長以下各將兵，則姑俟後日追究處罰。

一，第三十集團總司令馮治安，懈怠作戰，弛緩軍規，予敵以可乘機會，記大過一次。

二，第三十一集團軍總司令湯恩伯，行動欠敏，致失良機，記大過一次。

三，高級軍司令（長江防衞）郭懺，於當陽，宜昌會戰時，指揮拙劣，未盡職責，預定加以免職，

四，新編第十一軍長鄭洞國，指揮無方誤估兵力，記大過一次

五，第二團軍長蕭之楚，懈怠作戰記大過一次

六，新編第三十三師長張世希，押送軍法會議審判

七，第三十師長王修身，於指揮部屬向江南渡河挺進時，因行動緩慢，致失戰機，免職，

八，第四十師長丁治磐，於退却時，懈怠收容部隊，且在當陽方面，與地方行政機關發生無益紛爭，陷部隊於混亂，記大過一次，

九，第五十五師長楊浚，懈怠作戰，各團悉以無識之新兵組織，記大過一次。

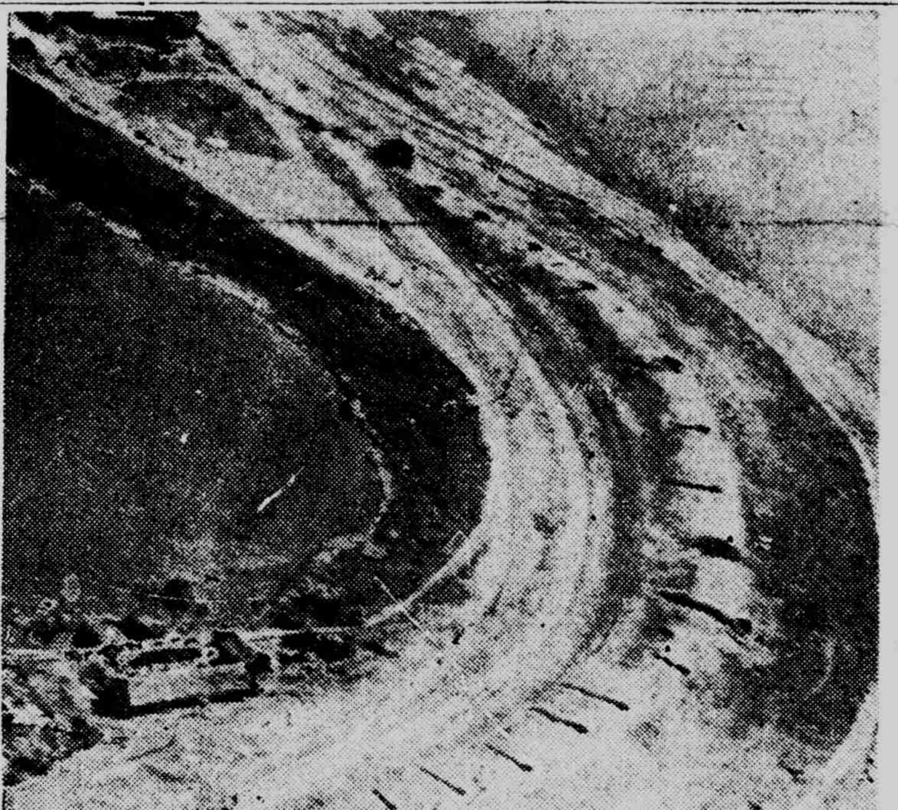

說明 被日軍佔領之蔣家壩附近，新四軍所築之戰壕

日飛行協會舉行 紀念功勞表彰式

△同盟社十六日東京電 日飛行協會，紀念光輝之紀元二千六百年，又爲新制定空之紀念日之重要飛行事，仰望總裁宮梨本守正王殿下之台臨，將於二十九日午後，在日比谷公園廣場，招請近衛首相，各大臣，陸海軍民間航空關係者，及遺族等約千名，舉行日民間航空創始以來功勞者之表彰式，並對昭和十一年十月以降，陸海軍及民間航空之殉職者，在此次事變中樹立武勳，壯烈戰死之英靈，於航空神社合祀。同時並執行盛大之日航空創始以來戰死殉職者之全部大祭。此次之儀式，爲大正三年帝國飛行協會創立以來之盛典。於表彰功勞者中，由總裁宮，對初代帝國飛行協會長大隈重信侯以下，故人及現存之空之功勞者四十六名，授與表彰狀及附有紋章之花瓶，香烟匣，銀盃等御賜品，更由阪谷會長，對空之文筆功勞者北村小松氏以下十名，會員，及會費募集功勞者三十名，捐欵功勞者百二十二名，贈呈感謝狀，及紀念品云。

日荷印會議 前途極樂觀

△中央社巴達維亞十五日電 日本與荷印之經濟談判，雙方代表自本月十三日初次會面以來，即在和藹中渡過第一個星期，日首席代表小林特使自避暑地歸此，將繼續舉行談話，料其前途甚可樂觀。

滇越渝間 空航全停

△中央社十五日香港電 渝電，中國航空公司於十三日起，停止昆明河內間及重慶河南間之定期飛航，頃悉歐亞航空公司亦停止以上航路。

日拓務省檢討 改編官廳事務

△同盟社十五日東京電 日拓務省關於官廳事務之再編成，業於十日閣議中決定，即日對朝鮮，台灣，南洋，庫頁島之各地當局，通達政府之方針，要求於二十日前，提再編成具體案，一方進行本省事務之再編成具體策之檢討，目下所考慮者如下三點：一，調查部（部員約三十名）之廢止，二，以管理局之對外關係事務爲重點，而斷行減員十數名。三，縮小南美之移民關係事務，餘剩職員，調向獲得資源關係事務。其中調查部之廢止，由於實行豫算之關係，業已內定，關於其他二點之事務縮小，俟二十日外地之提出具體案，而告結束，該省決定以其他拓務局（五課）分離擴充爲拓北局拓南局之二局（七課）着着進行準備，故因今次之再編成而所生之有急不要部門之員將充當於拓北，拓南兩局云。

華中紳士渴望之名煙
雙斧牌

華生煙草公司出品

◇難爲了英國紳士◇

日機八度炸貴陽 軍需倉庫起大火

△同盟社十五日〇〇基地電 日華南海軍機中川，太田各部隊，於十五日實行第八次轟炸貴陽，對該處周圍之軍需品工廠以及附屬倉庫數十間，投擲巨彈，幾已全部中彈起火，收獲極大効果，全機安然飛返。

京佛教總會 宴請堪布

△中央社十五日南京電 佛教聯盟會南京總會，十五日下午在知恩院舉行茶話會，宴請西藏班禪喇嘛活佛特任堪佈嘎沁榮堪布，席間頗爲歡洽。

日中村中將 因病逝世

△同盟社十六日東京電 日陸軍中將中村滄作氏，於十五日午前十時，在世田谷羽根木町之自宅，因腦充血而急逝，享年六十二。中將爲群馬縣出身，日俄戰爭時出兵西伯利亞，滿洲事變時，亦曾出征，樹得甚多之武勳，常時關心大陸，最近爲中山製鋼所顧問，而在華北活躍者云。

華僑領袖離京 宴請各部長官

△中央社十六日南京電 泰國華僑領袖蔡欣銘陳煦芳李長虹等一行，自六日抵京後除晉謁汪主席致敬外，連日謁見各院部會長官，頗爲忙碌，蔡氏等現爲離泰國已久，各項要務極待處理，且在京事務已畢，定日內起程回泰，故於昨日（十五）下午六時半，假東亞俱樂部宴請國府僑委員永楠，陳院長公博，褚副院長民誼，陳秘書長春圃，陳部長群，周部長佛海，趙部長正平，梅部長思平，丁部長默邨，林部長柏生，陳僑委長濟成，蔡市長培等數十人，席間由華僑代表蔡欣銘致詞，並由陳委員長代表致答詞畢，各僑胞即分向來賓敬酒，席間觥籌交錯，極一時之盛，直至九時許始盡歡而散。

日山口補任 駐蘇武官

△同盟社十六日東京電 日十六日之官報中，發表如左：海軍中佐 山口 捻次 補任在蘇維埃聯邦帝國大使館武官兼任芬蘭國帝國公使館武官。

政治訓練部 增授太極拳

△中央社十五日南京電 政治訓練部政訓班，近由行政院褚副院長介紹顧庭伯氏担任該班太拳操教師，規定晨間六時爲訓練時間，並列爲授課日程中要目之一。

蘇成德視察 水警防務

△中央社十五日南京電 警政部特警署長蘇成德氏，以鎮江爲長江中心，水警防務，頗爲重要，於十四日晨率隨員等赴鎮視察。

國府參軍處 舉行週會

△中央社十五日南京電 國府參軍處第八次週會，於昨日上午十時舉行，由該處潘參軍一山代表參軍長主席，闡述和平建國之精神，應在主席領導之下，各於本位工作，努力向和平途徑邁進以期及早實現，十一時散會。

希特勒準備舢板數十萬艘

登陸攻英已迫眉睫

倫敦市民情緒益趨於緊張

義機械化部隊亦集中待戰

△同盟社十五日倫敦電 英僑稱：倫敦在大空襲之後，將繼而來者，即係英本土登陸作戰，其開始時期，已甚迫切，傳希特勒總統已準數十萬隻舢板，以及義軍及機械化部隊，以作爲侵英之武器，聞此等舢板等已絡續集中於戰略地點，至十六日，乃滿月高潮之期，實對希特勒總統，可謂實行登陸作戰所不可失之良機，各方對於此點，亦均加以重大關心。

△同盟社十四日倫敦電 每日過渡轟炸下之倫敦市民，十四日開知德空軍又轟炸英國東南海岸之防備施設，邱吉爾首相所謂『孤注一擲之一週間』，極爲緊張，一般英國人民，以爲德軍登陸作戰，將待海峽方面氣候轉好後開始，況該方面之天氣好壞不常，但十四日多維爾方面之天氣，自前夜起連吹西南風，海上風浪甚大，雲霧蔽滿海上，遠至法國海岸方面，在登陸作戰上，爲不合式之天氣，但今日已有安堵之態。（照片即希總統）

警報聲連續不輟

英上空彈落如雨

著名大寺院已被炸毀

△同盟社十五日倫敦電 德機之空襲英倫，十四日中午迄傍晚爲止，連續四次發出空襲警報，在泰姆士河之有名橋樑附近，炸彈如暴雨之驟下，繼於下午六時四十九分，發出第五次警報，是時德機大編隊，飛行甚高，經過倫敦上空，但並無投彈之概，英國防空隊亦未開砲門，於是第五次警報至下午八時〇一分解除，但不久在八時三十九分，又狂鳴第六次警報，英國著名『威斯 德鳴 斯大』寺院卒被炸壞，該寺祀英國歷朝偉人名士之英靈，英人呼爲『魂魄之故鄉』。

△海通社十六日柏林電 昨日下午襲擊倫敦空戰之結果，擊落英機三十四架，德機十四架未回。

△海通社十六日柏林電 昨日英德機交綏之結果，英機損失六十架，德機二十架未回其根據地，除倫敦外，杜佛之碼頭及倉庫亦均被炸。

△海通社十六日柏林電 昨日下午小隊德機復突破倫敦之高射砲防空線，據官報稱，所擲之彈大小各式均備，吳爾威奧及格林威奧之西北均起大火，繼即發生空戰多起，當此項消息發出時，對倫敦之轟炸猶在進行中。

△海通社十六日柏林電 昨晨德機隊攻擊英國東海面之護航商船隊，其中有八千噸之商船一艘，中彈多處。

△海通社十六日柏林電 昨日前往倫敦偵察之德機報告，十四日德機轟炸所起之火多起，猶在延燒中，望嘉萊琳禮拜堂及倫敦碼頭所上冒之烟氣，機上亦可聞及，德機在利物浦轟炸軍械廠及其他重要軍事目標，在華林敦及白萊敦則轟炸工廠，自來火廠及油池，在倫敦與海峽沿岸之間，攻擊鐵道交叉點數枚，火焰沖天。

德機襲英軍設施

投擲不爆炸彈

英對該彈處置困難

△同盟社十五日倫敦電 德空軍轟炸隊，於十五日夜，復向倫敦襲來，對軍事目標，投下集中炸彈，但其炸彈，即投中目標，亦不炸裂，英之地上防空隊，對該彈爲不發彈，抑爲遲發彈，難以判斷，對其處置，頗感困難云。

愛爾蘭洋北部

德機擊沉英艦

△同盟社十六日柏林電 十六日德軍事當局發表：—德空軍，於十五日，在愛爾蘭西北洋面對英巡洋艦，放射命中彈，將其擊沉。

△海通社十六日柏林電 德國轟炸機多架於昨日襲擊波特蘭，向汽油站投彈，立即起火，烟火沖天，歷時甚多云。

△海通社十六日柏林電 據德國空軍報告，倫敦自來火廠二所，電力廠一所，均被炸毀，泰晤士河南南貨棧數所，亦着彈起火，據最後消息，英機已被擊落七十一架，德機二十架，未能飛回云。

△海通社十六日瑞京電 倫敦於昨晚六時十五分，發出第四次空襲警報，白金漢宮王后臥室，被炸毀一部分，但英王及王后，最近已不住宮中云。

英方稱開戰以來

德機損二千餘架

△同盟社十五日倫敦電 英當局頃於十五日發表，英空軍自開戰以來，共計擊落德機二千一百十三架。

△同盟社十五日倫敦電 英空軍部十五日發表。一，十四日所擊落之德機達十八架，對此，英機則損失戰鬪機九架。一，十四日夜德轟炸機間斷侵入空襲倫敦，其中曾有二，三次向倫敦中樞部猛炸，惟所投之彈大部份俱落郊外地區云。

英空軍採攻勢

未見顯著戰績

△海通社十六日柏林電 英國方面，申述英國空軍，已向英吉利海峽各港，採取攻勢，但此間軍事觀察家，以爲最近數日英採對海峽各港之襲擊，較柏

林之著兩，而不更且激烈云。

△同盟社十五日柏林電 英國當局，於十五日發表，擊落德機一百七十五架，德空軍當局對於英方上項發表，一笑置之，僅稱『參加十五日空襲之德機，僅不過一百七十九架』

蘇運用親德政策

維持巴爾幹和平力量

要求保加利積極親蘇

△同盟社十五日紐約電 據十五日紐約泰晤士報華盛頓特電稱，在德義兩國發起，預定召開之多瑙河會議，盛傳屆時蘇聯將以維持德義在巴爾幹之和平政策爲代價，要求保加利亞樹立親蘇政權，對此，衆測德國必將基於一切與蘇聯間對於巴爾幹暨其他問題所締結之協定等，俟於戰爭結束後再要加以檢討之立場，而暫時接受蘇聯之要求，惟此在義大利對於蘇聯勢力伸張至比薩拉比阿以西之事，則殊表不喜，且並恐蘇聯在巴爾幹之勢力，或將趁現行戰亂機會，奠定其穩固基礎而有恒久化之虞，以故表示反對德國之對蘇讓步，故上項會議之前途，預料將遭遇衆多難關也。

蘇亦徵集壯丁

實施二年訓練

徵集辦法業已公布

△同盟社十五日莫斯科電 台莫信珂國防人民委員，於四日發出一九二〇年出生，及一九二一年一月一日起八月三十一日止之壯丁，及中等教育終了，一九二一年九月以降，及一九二二年出生之壯丁，將其現役徵集，訓練二年之布告，而於十五日起，開始徵集，四於上項，十五日之眞理報，日中，對舊波蘭領與阿爾西部，白俄，西部烏克蘭各地方，似亦將實施徵兵云。

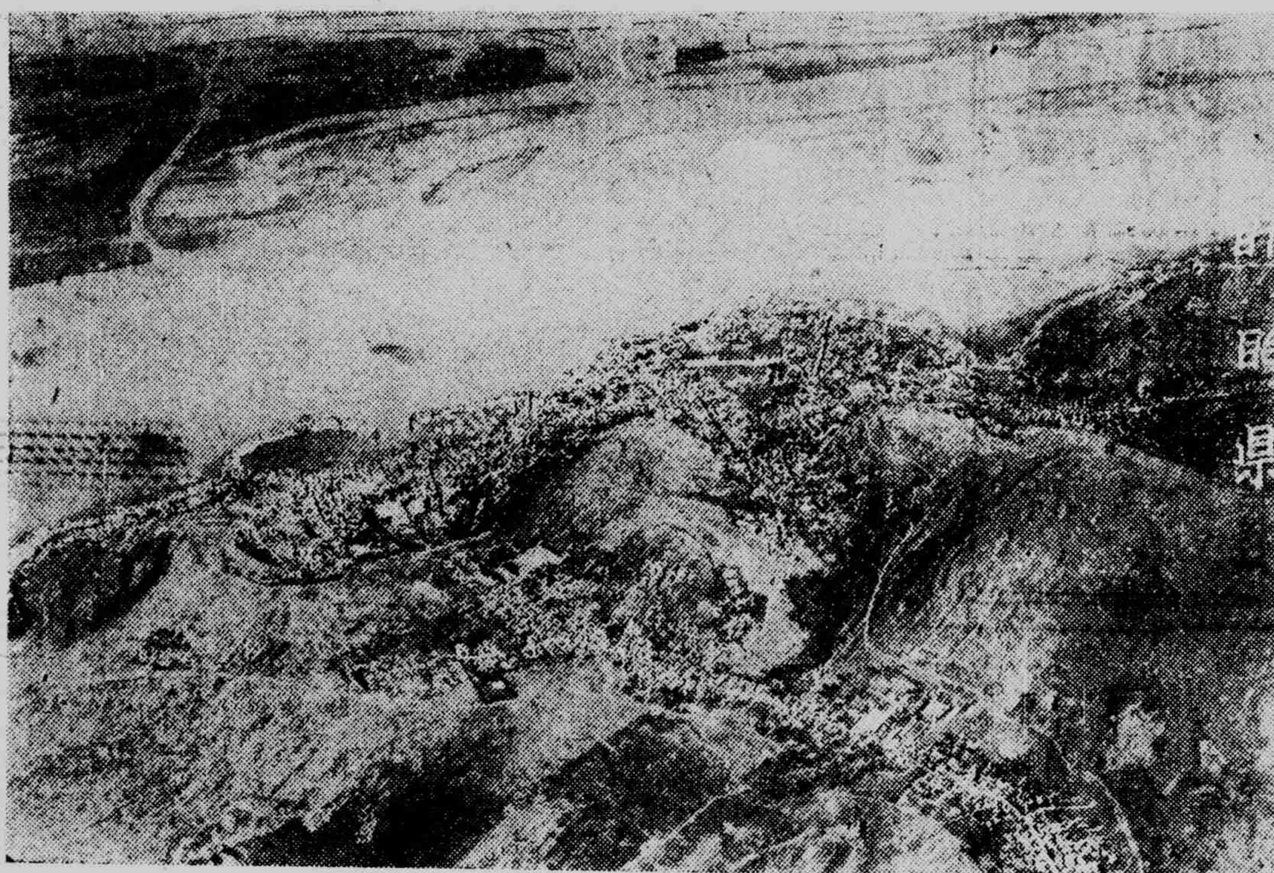

爲日軍佔領之新四軍根據地盱眙

義軍向埃挺進

續佔貝爾努城

並進攻哈立法克斯

△海通社十六日雅典電 據昨夜開羅英司令部發表報告稱，義軍於續向埃及攻擊，進佔蘇倫之後，再佔以南十一公里之貝爾努，另一隊則向哈立法克斯進攻，今日開羅各方所討論之問題爲埃及政府對義軍之進攻，將作何種反應，星期五及六日，英方已對埃及政府施用壓力，誘使埃及對義宣戰，但埃及內閣及國王法魯克尙相信義國屢次所提之保證，稱所採之敵對行動，完全係對駐埃及之英軍，故未允如英方所請因埃及之決心不參加戰事，英國爲免在阿剌伯人方面聲望掃地起見，昨夜英方宣布，埃及某大員談話稱，蘇倫係處於一無人之境，故其被義軍所佔，不能認爲對埃及之一種威脅，而視爲戰爭之原因，義軍之進擊，倘未威脅尼羅河流域，埃及之態度難以改變云。

△同盟社十五日羅馬電 義大利軍司令部，於十五日確認義大利軍開始對埃及作戰之報道如次：（一）於基萊那加，我前衛部隊，渡埃及國境而進擊，目下與敵軍激戰中。（二）空軍部隊，協力陸上進擊部隊，對敵軍汽車集團，加以轟炸。（三）於馬爾太島，義空軍猛烈攻擊達兵器廠加拉甫那飛機場。（四）我編隊於印度洋上對敵一萬噸級巡洋艦投下命中彈，予以莫大損害。

義定十月一日

慶祝征服英國

△國際社羅馬十五日電 此間官方今日透露消息，謂彼等正預備於十月一日，舉行盛大之慶祝，因預料屆時英國已被征服，義政府宣稱，軍在埃及及邊境與東地中海加緊進攻。乃與德機加緊空襲英倫之舉，互相呼應者，此間多數觀察家。因此咸疑希特勒與墨索里尼，式已秘密商定會攻英倫五日期，有以此點詢諸官方，官方承認確在預備慶祝之計劃

法政府遷移說

純屬英國造謠

法方已予徹底否認

△海通社十六日維希電 據此間政界人士意見，星期六夜英美各無線電台發出各種報告稱，貝當政府將遷往北菲，法國全部將由德義軍隊佔領，第二種報告則稱，魏剛將軍將與特戈爾將軍在北菲另設政府以反對維希政府云云，此完全爲英國擬破壞停戰協定之企圖，美國通訊社所發出之此種新聞，亦全由英國起意，據此間稱，英國每日受數千噸炸彈之轟炸已日趨於毀滅之途，此乃欲造成北菲反對威斯巴登停戰委員會之最後企圖云。

美在大西太平洋

擴充海空軍實力

美又奠定基本政策

△同盟社十四日華盛頓電 美海軍省於十四日發表經羅斯福大總統與諾克斯海軍長官承認之正式聲明，闡明美國之新海軍政策，在於兩洋艦隊之維持與海空軍之擴充，該項聲明規定美海軍之今後之基本政策如次：『美國之其本海軍政策，在於保持美國之國策與權益，爲防衛美本土與海外屬領，得於大西，太平兩洋，實行大規模作戰，組織海軍力，且維持之。』又海軍方面之聲明，乃使美海軍鞏固不變其兩洋艦隊政策云。

德軍之英本土登陸作戰

將於何時開始耶

西西譯

（三）

又德國使用之長距離砲，口徑爲四百二十生的至五百十生的，其射程達六十公里，其外猶有所謂成層圈砲者，若用四十五度仰角發射，則高度可達一萬九千米突，遠距離射擊可達二百五十公里。（多維爾海峽之距離三十二公里）

復次，德國對英空襲中使用之飛機，爲陶羅尼埃式一七，哈英格羅式一一一，哈英格羅式五九，週知之急降轟炸機恩加式八七等，十六日又發表使用陶羅尼埃式二一五。是項飛機，是由被號稱『空中飛筆』而在波蘭及西部戰綫發揮威力之陶羅尼埃式一七，更加以改良，而含可怖之性能之飛機也。

六義國之開始攻擊英領索謀里蘭 與德對英空襲，採取密切連絡者，爲義開始攻擊英領索謀里蘭也。夫索謀里蘭之攻略戰，對於原來欲建設地中海帝國之義國，其作戰自體，極爲重要者毋論矣，然而一方面，作爲德對英攻擊之側面援助，效果亦極大也。所以對英攻擊與對索謀里蘭之攻擊，互相保持緊密連絡而開始，亦可推測而知之。

義國在非洲之主要作戰，要分爲兩方面說，第一即是佔領索謀里蘭之貝比拉，什拉等重要港灣，用以壓迫紅海東出口之亞丁灣，並且各得進行順利，則又攻略亞丁之英海軍根據地矣

第二爲從利比亞及比阿比西尼亞攻略埃及，壓迫蘇彝士運河。如此則紅海之東西兩端，全被其支配，則英國之以亞勒散得等爲根據地之東地中海艦隊，完全似甕中之鱉矣。蘇彝士爲英國與其寶庫印度及澳洲等連絡之生命線，亦可謂之心臟部，在英國是認爲緊要之處也。又埃及品質優良之棉花，爲英國蘭開夏之紡織原料者。而且義國實行開發阿比西尼亞，因輸入必要之物質與人員，必須支出極大之蘇彝士運行稅，豪受極大之不便。故將埃及置於支配之下，進而脅迫蘇彝士，佉尼亞，利比亞，阿比西尼亞，索謀里蘭及英埃蘇丹等亦併入，而建築義領非洲帝國。義國之大理想，豈非在是乎。由此可知今日義國果敢實行非洲作戰之近要性與熱望矣。

義國於八月四日，比德國正式對英空襲先四日，開始與索謀里蘭作戰矣。英國將土民軍與澳洲派遣軍混合編爲近東軍，由長威維爾將軍率領，並在開羅設置總司令部，無奈因法國降服之結果，不能得到法國近東軍之支援，故兵力非常弱劣，由阿比西尼亞進攻索謀里蘭戰綫之義軍，白人三萬五千，土著兵十二萬五千，合計爲十五萬，抵抗此攻勢之英軍數目，似僅有數萬而已。

七可注意之義國與希臘之關係 果然，義軍於七日間，侵入英內五十哩，佔領海岸之什拉港，十二日迫近主邑貝比拉南面五十哩，又擊散依據沙漠山岳守備之英軍，十九日遂攻擊貝比拉，英於此即放棄全部英領索謀里蘭，而遁入對岸之亞丁矣，義國由此獲得荒涼之沙漠六萬八千平方哩之土地，三十五萬土人及五百萬頭家畜，於此次戰勝中，義國獲得之物質雖不多，但在今次之戰爭中，是英國最初之失棄領土也，雖然在先，英法海峽之英領兩小島，加恩池，灰池兩島被德軍佔據，但此不當爲問題，惟於今日之失棄中，對東非洲，紅海沿岸，印度洋岸各民族，尤其是要壓服阿拉伯，影響英國之威信甚大也。

與索謀里蘭攻略同時，躍躍欲動之利比亞戰綫，亦無特殊之變化，雖有努力之表現，但在埃及有英近東軍之主力，且以利比亞之廣瀚沙漠地帶，即搬運飲料一事，亦非容易之事，大軍之移動，尤困難矣。

然而由於蘇彝士運河與埃及作戰之許，不遠能實行，亦未可知。其他義國在非洲之戰綫，將擴及於英埃蘇丹及法尼亞國境地帶，但於今日，無所舉動，未嘗爲問題也。必須注意與非洲作戰有關聯者，即義國與希臘之關係也。

義國之對於希臘接受英國之國境保障之表面化者，並不感覺愉悅，然而惡劣感情爆發之者，則由於亞爾巴尼亞之愛國家陶特霍琪氏暗殺事件爲動因也。霍琪氏於八月十一日，被迫而逃入於亞爾巴尼亞國境時，被希臘人慘殺者，且霍琪氏爲在一九一三年被希臘所歸併之舊亞爾巴尼亞領，略莫利亞地方之失地回復運動指導者。

新申報
訂閱新聞 電話 五二二六〇
登刊廣告 電話 一九一〇七

淋病

欲求撲滅淋病 惟有服用優龍

劃期的新劑之出現

與梅毒之六〇六並駕齊驅之本劑之出現，乃今日淋病治療界之劃期的存在。有强烈殺菌力，經過數日之內服，即能完全治愈，致受一般治療界之絕讚。

淋病非不治之疾，恐係不求醫療所致也。治愈率爲百分之九八。

簡單療法……每日三次，每次二粒，以服用三日爲一衛擊，停止八日以後則須實行第二衛擊，服量如前，

包裝 丸藥二十粒包，一百粒包 藥粉十公分裝 二十五公分裝

特約店 重松大藥房

大藥房，均有代售

YURON

化學療法作用

一，因淋菌之疾患 對於由淋菌之感染有顯著效果者，係優龍之特性，實非伯拉亞米諾賓芝奧爾斯爾烘亞米特所能及，可謂淋病患者之一大福音，本劑一經公諸於世，淋病治驗報告相繼發表，故本劑始被認爲衆所期待之淋病特效藥也。

二，由於葡萄狀理菌之疾患 對於葡萄狀球菌之疾患，優龍之效力顯著，遠非伯拉亞米諾賓芝奧爾斯烘亞米特所能仰望。

三，連鎖狀球菌性疾患 本劑卓越之奏效，不劣於伯拉亞米諾賓芝奧爾斯爾烘亞米特。故葡萄狀與連鎖狀球菌之混合感染，或不明瞭屬於任何一方時，服用本劑，較爲得策。

四，其他種種細菌性疾患 由於衆多不知倦怠之學者之不絕研究，本劑對於肺炎菌其他種種細菌性疾患之作用，漸次明瞭，故本劑之應用範圍亦逐步擴大矣。

優龍

和平陣線實力增加

龍雲反蔣運動

掩捲

新國際情勢的激變，給與重慶的政權內部，捲起一個極大的波紋，同時和戰兩派的對立，形成非常緊迫的情勢，因為元老派，知日派等看出最近遠東的新情勢，和重慶已陷於四面楚歌的危境，深知有支持合理的和平主義的必要，然而一方面，因為孫科聯俄容共，仰恃蘇俄支持使中國共產黨猛烈妨害工作日趨於激烈，所以使重慶發生極大動搖，甚至於成為分裂的情勢，由此觀測的崩潰，早晚是難以避免的，不過這種合理的和平主義論，究竟是為什麼成立的，其間因為逐漸有相信日本眞理的結果同時更鑑於以下的幾種內外的情形，這幾種情形是：

（一）因為歐洲的戰事進展，英法的失意狀態一天比一天濃厚起來，於是英法對華的援助當然也完全失效。

（二）因為義大利的參戰，使美國對英法援助熾烈濃化，他的目的之中於德義，認為德義的聯合是比較重要，所以積極援助英法而忽略了中國。

（三）蘇俄對巴爾幹既然抱着野心，所以對蔣軍事及經濟的援助，也就漸々冷淡了。

（四）日本空軍的空襲重慶日見激烈，可以說是晝夜不息澈底轟炸。

（五）因為宜昌陷落，四川省會前線陣容全面崩潰，日軍進襲重慶的戰事，逐漸成功。

（六）共產黨勢力包圍蔣政權，使蔣無法脫逃，政權逐漸共產黨侵奪，其勢大有不可遏止的情勢。

由這些原因而造成了合理化和平的實踐運動，所以現在重慶內部與外部互相呼應，大部份傾向促進和平運動方面而努力，省外，更有以促進和平為目的的第三勢力的結成運動，這個新政治的中心人物就是雲南主席龍雲，當這個消息傳來以後，抗戰陣營的崩壞，我們預料也就是最近期間的事係。

這個反蔣勢力的結成，完全以龍雲為中心人物，而積極進展他們運動目標和內容如何，現在雖然還不明白，但是他運動的本質，乃是為對和平而發出的反蔣運動，反共運動，這是很容易明瞭的，因為從來雲南對蔣的關係，根本是對立的趨勢，事變以來，因為依民族統一戰線名目，蔣介石屢次策動雲南省，可是每次都被龍雲加以頑强的拒絕，這完全是因為龍雲與蔣感情惡化所造成的，如果不是因為有共同抗日目標限制的話，恐怕早引起戰爭了。

但是促起這種趨勢之主要點，還是以五月三十日夜在昆明所發表的毒殺事件為始，因為行使毒殺手段的人，經判明有三民主義青年團的過激份子，受蔣介石的嗾使故而有這樣不幸事件發生，以至重慶雲南間發生嚴重的對立，不幸使龍雲從事於反蔣反共的工作，最近與龍雲互相結成雄厚勢力的，有黨府元老派李烈鈞，李根源，反蔣派政客許崇智，徐謙，薛篤弼，李思浩，唐生智等等，完全與龍雲勾通，聲勢浩大。

同時龍雲集中他主力部隊，確保省內實力，並且繼續强保滇緬，滇越兩公路，有這個重大原因，於是蔣介石對他雖欲於使行武力，但是又不得不躊躇，因為隨時他都有毀壞那兩條公路的可能，以上是雲南與重慶發生對立的癥結，至於他們發展路線以及採取那一種手段，都是一件饒有興味的事情。

然而重慶內部，所謂合理的和平運動，因為歐局的進展，或者將有歷史上的大開展也未可知，我們的想像龍雲最低限度，也要達成滇人的希望，如果實現，是和平陣營中的一個最大的勢力，我們也企望着龍雲能趕快的担任這個最大的任務來，那時蔣政權便眞要崩潰了。

我們當前的責任（下）

金諾

辯證法的謬誤暴露，決不是新的東西，第一個性概念的正當的樹立，是和辯證立腳絕對矛盾，第二認識的確被否定的理的基礎被喪失。第三，不得不形成定立綜合和反定立的結果。在這三點上一向是受着致命的批判，辯證法的唯物在前述各種背理上，不得不添加更重要的可笑的互相矛盾，蓋萬物若是像辯證法的唯物論的主張一樣他的死滅是不可避免的話，難道祇有共產主義永不死滅嗎？假若認識的確認是不可能的話，那末共產主義理論，怎可誇稱為眞理呢？惟有這是宇宙的運動不能不陷於形式主義的機械論的偏狹的背理。

今日的蘇聯，正在實際試驗共產主義現實的事態，是尋求自由而得極端的專制，尋求和平而得鐵血的慘禍，尋求平等而得悲慘的貧窮，尋求富貴而得苛酷的暴虐，以致惹起不斷的事實，共產主義者，常說：『眞理的決定者是客觀的事實，試問蘇聯客觀事實，不是嘲笑共產主義二大支柱的辯證法的唯物論的自殺理論是什麼呢？』其次在行動方面，那就是恰如汪先生所云，應當採取一些過去的剿共方法了。共產黨何以做到了被剿的地步？原是指的中國共匪專門殺人放火成了匪類，所以才派兵去剿滅他，因此在反共行動方面，也與分為兩種。第一種是共產黨員，在都市中担任文化政治工作的，我們要如何的肅清他們？第二種是共產黨軍（即他們自稱的紅軍）在邊區省整頓軍事荼毒人民的，我們也要如何肅清他們？

換句話講，反動的行動應當分為軍事與政治兩種，還有文化部門呢！就包含在政治之內，對第一種，應當施政治手段文化方法以反之，對第二種，應當施用軍事手段兼政治方法以剿之，以下且舉出共產黨在中國的不法行動來。

中國共產黨，其居心叵測，早為世人共見，他們在江西時代，何嘗不猖獗一時，其勢大有困厄將軍，永守赤區之概。然而終以衆寡強弱之分，遭過數次圍剿之後而總崩潰以逃竄西北。這便是自中共成立以來，廣州暴動之後，欲在江西的山上建立馬克思主義，受到嚴格事實上失敗的略史，據此而剿滅他們，乃是極其容易的事了。

但他們逃竄到西北之後，不但不為蔣軍剿滅，反而造成了西安事變，又接連與蔣軍合作而演出中日戰爭以至於今日還不可收拾。在這裏不明白內幕的人，卻把抗日的原因，推那共產黨為發動者，所以把共匪仍看得比三頭六臂的魔鬼還要凶險一些，簡直忘記過去剿共的成效了。在這兒我願揭穿他們的黑幕暴露他們的弱點，便知我們在行動上的剿滅共產黨也是極其容易，如過往江西剿赤一樣的可以成功。

所謂西安事變，只是一幕兵變，只是反對蔣介石個人，並沒有撼動到蔣介石政權的基礎。共產黨和一些軍閥—楊虎城張學良，只是因為殺死蔣不是辦法，軟禁蔣亦不是辦法，想來想去想不通，才放了他，其實還是共產黨無能的暴露，至於宋美齡之徒所勾結的什麼密約，則在共產黨自己，原是自欺解嘲的話，他們有什麼力量能夠逼着蔣介石踐約呢？當時張學良到南京受審，楊虎城逃外國避風，就是共產黨及軍閥的無力表現。抗戰的動機乃是由英在倫敦談判的破裂，蔣介石才下決心發動八一三的上海戰爭，就在盧溝橋事變之時他却還沒有決心，乃是在等候倫敦的談判，所以他給宋哲元的命令是『不讓步，不刺激』以此去適應英國的轉圜步調，所以說中國的抗戰，是蔣介石為其主人—英國而抗戰，同時他在廬山發表了一篇强硬的演說，並不是他夢想藉此以擊退日本，卻是借此事敷衍當時一批地方軍閥，共產黨，以及七君子之流的在野國人之抗戰要求。

照此看來，共產黨原是在蔣介石的手掌上被玩弄，並不是因『西安事變』而促成抗日的戰事發生了。不幸戰事發生之後共產黨拿着擁護領袖，聯合陣線的幌子，暗地的擴大赤區，發展實力，加以蘇聯的接濟補充，又使他們坐大而滋長，成為蔣軍對立勢力，更可以危害中華的國家民族了。

英國在華記者伍德海，在抗戰以後，對共產黨留下過批評說：『中國共產黨及是「北陸之熊」的爪牙，蔣介石與若彼聯繫，值得西方民治國在華利益之注意，蓋中國共產黨之受命於莫斯科，已無疑義，而共依附蔣政權，乃為權宜之計，即可絕裾而去在今日即蔣氏自願再與共產黨分家亦勢所不能而國府政策還就共產黨時，蔣氏無指導之權，而指導者乃為莫斯科，中國共產黨，獨立性的已足為大患，何況受命於蘇聯而聽其調度者，他日為患之烈，不知將伊於胡底，何況其最高機構之主旨，為破壞的而非建設的，共產在中國得勢之後則中國人民之困苦顛連，不知將若干倍於過去二年來的中日戰爭。』

這是由外人眼中看出中共在抗戰陣營中滋生長大起來對於中國的禍患有如此的凶險。

日本評論家橫田實氏，曾經揭破中國共產黨的陰謀，促起我們反共信念，其評論云：『……至新疆之地理條件，由於重慶當局根本對策謬誤所促成，可說不久，即可成為蘇維埃共和國之一聯邦，過去數年來蘇聯在新疆進行之工作，顯然圖其外蒙化，尤其抗戰開始以來，急急求蘇聯之援助，而蘇聯藉口援助進出於新疆……蘇聯之策動長期抗戰，意在抗戰期中其勢力圈，可以擴大，其前以至於陝西，甘肅，寧夏衛地區，由甘肅，寧夏之基礎在陝西，中國共產黨區，甘肅兩省一連形成赤化地帶不難想像而知。』這又是由外人眼中看出中共在今日的抗陣營中的大大替其主子—蘇聯的努力。

三年前，當蔣共『合作』之際，樊仲雲先生亦有極精湛的觀察，他說：『今日的共產黨是怎樣呢？自有政府，自置軍隊，自成區域，故若言『容』，則必須取消蘇維埃，解散紅軍始行，否則便有背於國家的統一：共產黨其用心，仍不外欲憑武力實行割據，什麼合作，無非國民視聽，於日暮途窮之時，作借屍還魂之計罷了！質言之，抗敵為名，赤化為實，共產黨之用意，如此而已！』到今日看來樊仲雲先生句句都預言中了，綜觀以上所述中共今日在中國抗戰陣營中的陰謀行動，已促成他們橫頭大胆與蔣軍及蔣黨摩擦到達白熱化，是共視中國前途的禍害，不可以言語形容的了。

那末，我們在行動方面，實行反共的人，只有在國民政府指導之下，再不可遲緩，而應迅速的開始動員了！因為反共可以救國，所以反共便是我們國民當前的責任。

負責於反共的同志們正在謀救亡圖存以求中日的永久和平，則正是我們所主張的興亞建國工作，國民能夠起來擔當這個反共救國的責任，也就是致力於『興亞建國』了。如此說來，興亞建國，便當由反共入手，因為反共便足以達到和平，和平之後，便是以完成建國，建國成功，自然可以擔負興亞的偉大責任。

國民們既知道反共是大家當前的責任，應當全民族一致堅決的反共，尤其在青年腦海中，要建築反共思想的堡壘，使澈底的根絕共產思想，尤其在青年的行動上，要新建剿共力量的充實能夠完全撲滅共黨的武力務期在中國境內，不聞有赤化二字的再生。

汪先生昭示我們反共的兩大原則，凡是負有反共責任的國民，都當深思而力行，獻身興亞建國的同志們，更當比較普通國民要多担負一分當前的反共責任，因為我們都是青年，都是以全身全心獻給祖國的青年！

大公論壇

從邊緝民族敗類說起

一個民主國的國家大計，原是應該以民意為依歸，譬如我國對於中日事變的和與戰的取捨，當然要取決於民意，斷不能任由執政者妄作主張，一意孤行，可是事實告訴我們，在蔣共脅持下的我國，對於一切國家大事的取捨，並非取決於民衆，固無論矣，而且簡直連置喙的餘地也沒有呢！所以自從汪主席倡導和平反共建國的主張以來，人民自始即深感，以合於正義的和平結束戰爭，則國家之生存獨立可保，即抗戰之目的已達』無不由衷地絕對贊成和擁護，參加和運者紛至沓來，無奈渝蔣甘受第三國際之羈縻，只圖戀棧其祿位，明知民意所趨，仍欲橫加阻遏，於是不惜暴露共獨夫之心，實施恐怖政策，對於獻身和運之士，嗾使鷹犬爪牙肆行最卑劣的殘殺手段，以圖梗阻於一時，因此參加和運有志之士，喪身於此種卑劣手段下者，指不勝屈，慘矣！亦慘矣！

在我輩經已死難之和平志士而言，固屬求仁得仁，死無遺憾！而在我輩參加和運之後死者而言，亦早經以身許國，對於蔣共此種卑劣行為不獨毫無所懼相反的惟有益增奮發，以求早日摧滅彼國家罪人，早日實現全面的和平，間接地愈加激發和運的怒潮罷了，唯於彼號召殘民以逞貽害國家的禍首及其爪牙皆為民族敗類，為維持法紀，安慰英魂起見自宜一體究辦，嚴正刑典！報載國府對於彼號已明令通緝，這自然是一種應有的措置；惟是對於此種兇案之最高主動者及阻梗和運的為首滋事之徒，我們還希望當局同時加以有效的處置吧！

失業的檢討（中）

場影

（二）失業的原因

通常失業的原因，是在勞動人員較就職人員多的時候，所謂勞動人員，就是指有勞動意志和勞動能力者的總稱，所謂就職人員，就是指一切的職業現在必要的就職者的總稱，可是失業者不僅因於勞動人員就職人員要多的事實而發生，還有因於勞動者與職業間缺乏了相當性才發生，例如勞動人員有一百萬，而就職人員祇有九十萬，那末便生出十萬的失業者，這種失業，稱為『絕對的失業』。如果勞動於就職人員各有一百萬，但是其中有一半勞動找不出適應的職業時，那末也就有五十萬的失業者了。這種失業，稱為『相對的失業』。

（甲）絕對的失業原因

絕對的失業原因乃出於一定時地的勞動人員過剩於就職人員。這種過剩與普通人口過剩不同：普通人口過剩，乃指在一定時地的各人（不僅是勞動者）陷於不能獲得他們所應當必要的生活資料的狀態，就是消費者過剩。換言之，這種人口過剩的意義，即消費人口過剩，因為各人全是消費者，不是勞動人口的過剩，就是勞動人口的過剩，換句話說，所以就是生產人多的過剩，其範圍較之普通的人口過剩狹隘一點，在無人口過剩的地方，亦會發生勞動人員的過剩，在無勞動人員過剩的地方，也能呈現人口的過剩。

如果絕對的失業原因，在勞動人員過剩，而勞動人員和就職人員同數的時候，那末，絕對的失業會消滅，所以發生絕對失業時，一定發生下列的現象，就是：不能以勞動人員的增加率而增加就職人人員，或者以就職人員同樣的減少率而減少勞動人員，先就前者來說，勞動人員的增加，起於以下四種事情：第一是人口的增加，人口的增加，由於生產率增加，死亡率的減少，以及移民的增加，無論如何，若人口一增加，不管他有無比例，勞動意志和勞動能力便有自然增加的趨勢，第二是無產階級的增加，凡是勞動人員，未必儘是無產階級，然而無產階級大都是貧民，他們既然以勞動所得為唯一的生活手段，那末，他們的增加，必然會影響到勞動人員所增加，第三是教育的進步，有產階級受了教育，也不致於能食終日，無所事事，因此他們仍得從事勞動，第四是近代產業的發達，使無產階級的女子和男孩，皆能從事工資勞動，所以他們也大群地加入勞動了，上面所說的，是勞動人員增加的原因，但在另一方面，也有減少的原因，就是：（一）因於非常事變（如戰爭，天災，疾病，饑荒等等），移民及節制生育等因，而致人口減少；（二）因於義務教育年限延長，及最低僱傭年齡的限制等而減少兒童；（三）因於資本的蓄積，以致不勞收入的增加等，勞動人員減少的原因，大抵是一時的，而且是部分的，但增加的原因，卻是連續的，而且是一般的，所以勞動人員的增加，是現代文明國一個顯著的現象。

同樣，就職人員的增加，也是一個現代的傾向，這種增加，是由於各種產業的發達，行政組織的擴大，及教育機關的普及等，逐漸需要許多辦事人，技師，工匠，官吏，教師和其他一般的勞動者，因此在就職人員與勞動人員同時增加之間，那便不致有什麼失業了。然而有時就職人員卻往々超過勞動人員。因為前者是從事一定職業的人的總數，勞動人員則不問現在有否就職，而指勞動意志與勞動能力者之總數而言的，尤其在現代的社會經濟組織之下，國家與企業家對於個人的生存權或勞動權，並無請求任何保障的方法，所以勞動人員而增加的就職人員的責任，並無負責的人，要是一切勞動人員都能就職，那是偶然的幸福，而受不着這偶然幸福的恩惠的一般勞動者，便得成為失業的人了。

對腸胃的障礙與頭痛疲勞用仁丹

寰球無二　仁丹　常備神藥

整胃補體

仁丹因有効於振起消化液的分泌，和幫助腸胃的工作，以及强化其粘膜的緣故，所以化食極容易；而且更能攝禆補身體的營養量。

清腦効能

仁丹有補血淨血通行經絡，和淸腦利目等的効力。對解鬱悶醒思索力尤爲甚著。因此在社會上服務的人們更不可離手。

仁丹之應用

惡疫豫防　口中殺菌　傷寒中暑
心神煩悶　疲勞倦怠　船車暈醉
頭痛目眩　惡心嘔吐　虫蝕牙痛

各地均有出售

K NO 190

森下仁丹株式會社出品

月殿嫦娥

俊紫

八月中秋的夜晚。

嫦娥凭着殿前小軒的欄杆，痴望着碧青的高空：蔚藍的天幕，被月底清輝返照得分外的明朗了；銀河泛出晶瑩的亮光；萬々繁星顏閃着眼睛，俊俏子底明澈的霧障；被風輕々地飄，沾冷了她底羅裳—是深宵的玉露吧！她開始感覺到自已形影底孤單了。

庭前，白石地上鋪着片々榆葉，紫色斜射在上面，如水樣的清涼；玉臺上的々丹桂，散出醉人的芬芳的幽香；被着白雪毛片的小兎，在石臼前拈着玉杵，是那樣的頭皮活潑；玲瓏的金魚跳入金魚池中，在綠水裡蕩漾着采取綠藻呢？殿後傳來丁々地伐木聲，是那傻子吳剛揮着大斧伐桂吧；素英和寒簧在小閣前嬌憨地俯瞰人間，她們是在閒看足下的冉々雲生和那晶潔的月光瀉滿人間山川的美景呢：阡陌連綿的村莊茅舍，黛山蒙着朦朧的煙灸，海洋捲起翠浪碧波，和繁華城市裏的萬家燈火，都將要引起了她們悠思與遐想吧！階上，亭々立着彩鳳和素鸞，展開了五彩輝煌的羽毛，形成了天然的錦屏障，親密地並立絮語，嫦娥底心中更加湧起悲哀的秋思了。

景緻雖是素雅幽嫺，寧靜芳馨，但在嫦娥已覺得厭倦了，她咀咒這冷酷淒清的環境，因為這永恆的寂寞孤獨，祇勾起她無限的悲傷，周遭祇是一片空虛的渺茫，和岑寂的悵惘，終於是無言的太息。

『唉！幾時能離開這冷清的廣寒月殿，和人間一般地共愛侶將良辰佳夕美滿的度過呢！』她悽惶地無言，祇是不停地吁短嘆。

往事　萬縷絲縷，織成了一張記憶底網，在嫦娥底心頭縈繞：

她想起在年青得像含苞待放的二九年華時，嫁給了性情殘忍的后羿，在他底腦府裡，從來沒有存儲過一點兒溫存，好似嬌花般的女人怎能和喪失了靈魂的木石，結合成終身的伴侶呢，於是她就偷々地吞了西王母的仙藥，離開了后羿，這大概是重走到光明的途上去了吧！

但紅顏的命運自古來總是像輕烟般的輕薄的，她飛昇到了廣寒月殿，每夜將皎潔的素光，浸滿了整個的宇宙。眼看着人間家家儷影成雙，自己卻是天天將寶貴的年華，葬向冷酷的深淵裡去。雖然歲月是如繞過了世界的彩帶般的長久；但人生底旅途，總有那殘酷的一天，會得將它走完的。失去了青春的女人，是多麼可悲悼悽惋呵。所以她終朝都在企待着有一個異性的伴侶，一個英姿豪邁溫存體貼的男人，用火般的熱情，煨暖了她底已冰冷的心靈。可是造物主底性格是像毒蛇似的妒嫉的，使她懷着枯寂的心情天天痴望，終究不能達到美滿的目的。可是經過了遼長的歲月，將要兌現她底幻想，有一位唐朝的詩人李青蓮，他起先愛慕月底清高秀美，時常舉觴邀月，風流自賞，後來，便漸々地愛上了她，卻能和她踏上戀愛的階段，但嫦娥是不會去愛那只能終日提筆在紙上吟哦的詩人；她卻另外在追求着為許多女郎所愛悅的唐明皇。（所以後來李太白懷着絕望的戀情，傷心地在采石磯的絕壁下，用酒麻醉了做夢的靈魂，將塗滿了傷痕的命運，葬送在洶湧洪森的波濤裏去。）

她自從看見了李隆基，失望的心中重又燃燒起光明的戀火，黑暗的前途，透出了一線幸福的光芒。

在一個春風沈醉的晚上，嫦娥和唐明皇同坐在廣寒宮的宴席上，兩旁月宮裏的仙女們，同穿起錦綉豔麗的霓裳，奏着靡々動人的仙音—霓裳曲，十數個花團錦簇的蝴蝶飛翔舞蹈起來了。嫦娥把着酒杯，望着眼前的戀人，把數年來的寂寞煩惱，都化做歡樂的輕煙了。

後來，唐明皇終於是俯伏在嫦娥底長裙之下，他情願做她底忠實的奴僕了，他誠懇地說：『我願意終身受你底愛撫，你是我心目中惟一的戀人，那楊玉環望着祇是一團紅玉，那及得上妳底豐韻秀麗呢？』

這是一串音樂，一首詩歌，一塊飴糖，嫦娥怎能不怡然神醉呢—從此他倆走上戀愛的正途了。

夜風輕々地飄，帶來濃郁的桂花的芬芳，凭欄回憶往事的嫦娥底心靈，給重又醒過來了，她自語着又是一聲長嘆：『唉！今晚是人間和天上的佳節，那人間家家不都是在慶賀團圓麼？』她底心中有些焦急，因為前些日約下唐明皇在中秋節的晚上，到月宮裏來幽會，直到現在還沒有聽到來的消息，她姣艷的臉龐上，一對柳葉似的長眉，緊攢在一處，這明明顯示着她是如何地憂愁哪。

在小閣前凝望人間的寒簧陡地歡呼起來：『呵，嫦娥娘々！唐明皇來了，啊，不錯，定是他！那豪邁的丰神，永遠忘記不了的。』

嫦娥的心花開放了，剛纔的焦急憂慮，飛向渺茫的天外走了，她抬頭一看，小軒中的對聯是：『願天下有情人都成眷屬。……』（完）

『瀟湘秋雨』的取材

○寄南○

最近陳雲裳梅熹主演的『瀟湘秋雨』一張影片，在我逆料中，或可有相當的號召力。陳雲裳和梅熹等演出的技藝姑且不談，以這本戲的取材上論，已有吸引觀衆的力量。

『瀟湘秋雨』，就是平劇中的『臨江驛』，這也是海派十數年能轟動江南的唯一好戲。當十餘年前，本劇的創演者麒麟童，在四馬路丹桂第一台，排演這本戲，卻能使愛好平劇的觀衆，眼目煥然一新。此後一般所謂的麒派鬚生，大都以這本戲為號召，就是麒麟童本人，有時也還在露演，其他甚至各遊戲場大京班！也常演着這本戲，由此觀『臨江驛』能引人入勝，當可確信無疑了。

平劇界的伶人—尤其是京朝派—他們都以極力保守演技舊規，努力追隨前輩型典為能事，對於平劇的改良和進步的一途上，貢獻太少，所以幾十年沿傳下來，新的劇本，能夠普遍的，簡直還找不到一本梅蘭芳他個人的新戲雖很多然而能膾炙人口的只有『霸王別姬』一劇。別姬能轟動南北者，以其取材絕妙，劇情慷慨悲壯，可歌可泣，極含文藝意味，成功當不是偶然的事。至於滬上各伶人，他們駐足於全國文化中心的地方，因之腦筋也有些新思想，很願意接受些新空氣；無如他們的根底太淺薄，卻有不能眞把平劇改良，結果弄成些不倫不類的東西。麒麟童在一般伶人中，可算是鶴立鷄群，倒底有點見解，只有他排演的幾本戲，多少有些意味。

『臨江驛』這段故事，是很委婉曲折，極有豐富文學意味的。尤其是張翠鸞與崔通初遇的一段，卻是極活躍的藝術的描寫。當翠鸞被救居崔處，已認崔文遠為寄父。那天崔通來訪文遠，崔通初見這位美麗的女郎，一種倜儻不安，如醉如痴的神氣，卻是青年男子的常態。而翠鸞一見崔通，那種嬌羞怕人的態度，當文遠替他們介紹的時候，她欲行又止，不好意思上前見禮，但暗中卻頻頻偷看崔通的豐姿，越顯出怕羞的樣子。後來獻茶的時候，只給文遠，而不給崔通，雖然她這樣的避嫌遲疑，但她面上總是含着微笑。一方面低首害羞，一方面偷看崔通的顏色；當崔通進門時，他連忙想躲避，而被崔老所阻，到這時，他非但不走，反佇立一旁，脈々傳情；所以引得崔通跟文遠談話只是敷衍，心神都在翠鸞一人身上。崔老看見這種情形，知道他們已種下愛的情苗，所以才為他們撮合。當她聽說提到婚姻問題，使她怕羞得又要逃避，而崔老極力阻止，謂姻緣是人生大事，不必怕羞，以自心情願，方不至終身遺憾，並且叫她當面表示願否。她那怕羞的姿態中早含着十分願意的神情，這種婚約豈有不成之理？崔通說明此一別即將入京赴試，崔老囑翠鸞盡可說幾句知心話，而翠鸞囁嚅不前，但卒不能免卻少女嬌羞姿態，卻又不能抑制她初戀的熱情，所以把那段二六且斷且續的唱完。如此描寫，可謂極盡平劇表現之能事了。在崔通臨走的時候，翠鸞似有難以割捨情態，在崔老面前又不便表現；崔通去後，她這拭淚遙望。崔老一再勸慰，於是跑回自已的臥房，閉上門，倒在床上抽泣起來。像這樣描摸女兒家的情態，這動作，實在都是女子慣有的脾氣，這確是女性心理表現的傑作。

麒麟童的『臨江驛』，是以崔文遠為主角，他自飾文遠，在這一點，似乎有些勉強。要按此劇情而論，該以翠鸞為主角，才能吻合劇旨闡發劇意。這一段故事的敘述，實在是寫張翠鸞，寫舊時代女性的危機：在男性中心的社會，所謂女子的終身，就是嫁到一個好丈夫，於是便可決定她一生。像張翠鸞遇見那樣一個有骨氣的男人，那樣一個摧殘女性的惡魔，她的遭遇是何等的險惡？一個女子被男子擯棄的時候，那種慘痛和悲哀，再沒有比這個更厲害了。所以『臨江驛』這戲，主角崔文遠的戲却是很少，反是旦角張翠鸞戲該多，老生崔文遠，在這戲裏大有英雄無用武之地的樣子。當初麒麟童排這本戲，是什麼用意，已經很費思索，而如今會成功為老生的拿手好戲，這更使人莫明其妙了！

現在製片者選擇這本戲作攝片的材料，他的眼光總是不錯。這本戲，既不是正史，又不是文學名作，但很有戲劇意味，至少是含有文學藝術情趣。比較還是攝片的材料，而且他們是已經糾正過來，把張翠鸞變為主角，加重她的描寫，劇情比平劇當然生動。在舞台上的『臨江驛』限於平劇形式，不能盡量演作的地方，在影片裏可發揮得淋漓盡至，所以說：『瀟湘秋雨』也許是現在古裝片中，比較可看的一張。

死之認識

彭拜

—人生千萬篇，全篇琳瑯—

在詩人底筆下，把人生形容得多末短促！，一霎那，一瞬間，如蕉葉上底朝露，易逝！

『死，究竟是什麼一回事？人死後到底怎樣？』這問題，始終是在許多人底頭腦裏盤旋，懷疑，憶為是一個謎，一個最神秘的謎。

宗教家說起來：『死』是人之歸宿，人生之靈原是降從天國（中國說陰域），內體是濁世裏的產物，所謂『臭囊』，魂靈才是永遠的原形，所謂『潔精』，人死肉體當然湮留在世上，魂靈重返轉原境去，經若干年再降人世，所謂『天國』『陰域』的境界，是以在人世的行為底善惡而臨其優美和殘酷的階境裏去。

這種返本還原的循環律的說法，反把現實底人世作為副性說，人死後，判其善惡而處理，或成為絕世的美妙的天國，或暴虐無比的地獄，這種虛幻渺茫的也可說是歪曲的界說，在現代科學昌明的世紀裏當然是不足齒的，但還存在着。

在科學家說來，自然界底生物，有一件能永遠不變……生的，唯是其生命……和處境的優劣……壽命底長短，生物之不絕而更茂繁底緣因，因其有生殖來抵償。人生亦然。人死後與其他生物一樣，只會在空氣中起化學作用。絕對不會從已死的命脈裏不化出再生的命脈—魂靈的存在。

這完全是循據現實界底現象而為『新陳代謝』之理說。當然強勝於前者底幻解而確立死之實釋，然還沒有給予全人類的信仰而疑惑着。

因之人類壽命的短促而又不能確證宗教之界說，又疑惑於科學之理解（雖不是全體，然多數是係屬這樣）及其他社會組織複雜的種種原因，故造成了多種不同的人生觀。

普遍的一種現象是『怕死。』因為他們存疑於宗教底幻說，有惑於科學的實釋，故而貪戀着現實的人生。『死』在他們眼裏確比他們都怕畏懼，所以寧願犧牲一切而痛苦的活着，簡直視『死』是投入一個非人想像的猙獰的惡魔底爪牙中去。凶暴，酷虐什麼都難以比與的領域，所以在說話之間『死』字是諱忌的。尤其是在喜慶宴會的時候，甚至稍涉到死字，死義的旁類都避諱。所以他們雖然對於現實的環境有相當的認識，心靈裏懷着一種不平的熱力，紼沸的血氣，但，在死的顧慮，簡直沒勇氣敢鼓起熱力和沸血向不滿的惡劣的環境搏鬪而寧願『退避之舍』度其拘禁的『蟄居生活』，將寶貴的生命無意義的忍受環境的消磨而一直痛苦的死去，也有許多人們因感到生之短促，死之渺茫，而縱情放浪的徵歌選舞於紅燈綠酒之間，或沉酒酣詩於荒山野村之中，奢侈佚麗，豪華一世，沽名釣譽，自負清高。

這種所謂『醉生』的人生是甘願受環境底支配，至多是反應起嗟歎，對於國家，社會，一切可以說是『漠不關心』『付之度外』，至多是旁觀而唏噓。其一種是比較達觀的，其實是消極的，所謂『人生如寄』『視死如歸』『死沒有什麼大不了事，遲早吧了，』他們把人生看得像一片葉，一朵花甚至更輕浮，促忽，雖然他們也並不確信宗教所謂的死後的境界，有理想的美妙，舒適，但至少人死後是靜恬的不再會感到痛苦的，所以他們往々在環境的不滿，和所慾的不足底時候，唯有利用，借徑於安眠藥片，來沙耳……死去而安其一切。

這種人生所謂『夢死』與上述的『醉生』成一比例，但他們同樣是屈伏於環境，而並沒有獲取死的眞義和眞值。

更有許多人信奉『無常一到萬事休，死了事了，一了百了，何必勁々於人世，而勞力勞心。』

總之對於『死』很少有人眞正的認識。因此沒廉恥，罔信義的事也跟着來。

我們是知道人生的渺小而短促，人死是不能逃避的一個歸宿。可是祗以為人生寶貴而『醉生』，人死難免而『夢死』。人生的寶貴而短促需要我們積極的去努力建設和創造。人死的難免而終有的歸宿，那末我們該擇取有價值的死。死得其得當否則徒然的死去而反遺下其名罪物。太史公司馬遷說：『人固有一死，死或重於泰山，或輕於鴻毛。』

『犧牲』這二字在現代差不多很流行而時常可以出現在耳旁。但不，我可說百分之幾是眞正的抓住了犧牲的對象，死的價值性的目的。百分之幾十是盲從的，往々某件事的不滿就憤而犧牲，或欲進取某事的時候，也以犧牲示決心。如一個失戀的人願以犧牲生命去搏鬪情敵。再如匪之行刺，他亦抱着犧牲的決心；這種的犧牲，不是反而得了罵名於死後？這因為他們根本未會認識死的價值。而以一已之私慾而徇之，這死眞是『輕於鴻毛』。

『重於泰山』的死，那就是獲得了價值性的對象，不祇是為私見，為已慾，而是為大衆，為國家創造新時代的工作，改革齊劣的過程中那才是犧牲於值得死的光榮，死的價值，眞所謂『雖死猶生』。

因此『犧牲』不一定是積極的，毅勇的，所以我們該抱着不怕死，不取死的態度，認清目標，邁向生之旅途的盡頭—死，走去。

新光

掃米屑之羣（下）

○一統○

呢？你們看！他們正搬下來在秤呢？我們快點跑過去，去多少掃一點也好的啊！』阿根因為走在頂前面，他首先看見了一輛裝運米的卡車，心中滿是歡喜，同時向後面走的人喊着。

『眞的！我們快去掃吧！』他們便像蜂一般的跟隨在阿根後面跑，向着前面停在卡車處跑着。阿根先跑，先跑到那裏，連忙低下身，將一把禿頭的掃帚在散在地上的米處掃，帚在掃，散在地上的米，動作很快的一掃帚，一掃便慢々的隨着掃帚的力量聚了弄來，阿根見到有小々的一堆，便把它掃往畚箕內，然後倒在自已背着的米袋內，後面隨上來的人也拚命的跟在阿根一般掃。

那米店的夥計，仍在做他的工作，打扦，磅秤，記錄。而且眼還不時望着正在掃米屑的人群。那個老板立在一旁看他磅秤，和看々米的樣子，同時二隻兇惡的眼釘住掃米屑的人。卡車上一袋々的米背了下來，磅過了，小工們便把它背進了店內。卡車上的米便一袋少了一袋，卡車板上都散着一粒々的白米。掃米屑的人將地上散着的米掃乾淨了，他們見磅秤旁邊散得一地白米，可是他們不敢去掃。他們見到卡車上的米，背出了一袋，見卡車板上有一粒々的白米，便拚命努力的去掃，動作敏捷的多掃了些，年老的人總少掃點的。沒有卡車板高的小孩，他們也要提上手去掃。眞的，他們被白的米吸引住了。

那個老板裝作沒有看見，見卡車上的米背完了，便假痴假呆的走到掃米屑人群的後面，突跑上了幾步，將一個正掃得起勁的孩子抓住，面孔露出惡恨々的兇相，好像一口會把他吞掉似的。被抓住的那個阿根便『媽呀！』的叫了起來，在一同掃米屑的人看見了，嚇得拔腳就逃，頭也不回一回的向前逃，尤其是老年人跑不快，在一拐一拐的跑。

那老板將阿根抓住了一隻手抓住了他的手臂，一隻手抓住了他的耳朵：『小出佬！你在做什麼？』

『老……板！我們……想掃點……米……米吃々。』

『什麼？掃米！我用鈔票買來的給你小出佬白吃麼？你說？』

『老板！你……做……做好事！』

『什麼？我們買不起米……』反將阿根抓得更緊，耳朵拉得更高。

『媽呀！我痛哪……』阿根受不住痛喊了出來。

『痛？你將米倒出來不倒出來？』

『……』（完）

貝貝

汪蕁

『貝々，叫我爸々。』

貝々向他看了看，搖々頭：你不是我爸々！』貝々又向四下裏尋他媽，但是再也不看見，他急切間那個先生：『媽々呢？』

『媽々？呵，媽々在樓上！』

那個先生把貝々抱到樓上，貝々明白這不是自已的家，亦不見媽々，只有一個比媽々年青的女人，貝々哭了：『我要媽々』

『我不是你的媽々嗎？』那個女人抱着他，很慈愛地撫着他。

『你不是，我要我的媽々！』貝々像一條倔强的蛇似的一壁哭一壁在女人的臂灣裏掙扎。

『貝々，爸々喜歡你，媽々也喜歡你！別哭！』

『你不是我媽々！我要我的媽々！』

『貝々』乖些，停會兒帶你去看戲，做新衣服給你，還有糖……』

『我不要！我要我的媽々！……媽々！……』（完）

編餘

梵稻

以後，編者想逐步的把讀者們的水準提高，使讀者們對於文藝方面能夠獲得較高的欣賞力，俾能進而至於有嘗試寫作的膽量：關於這，編者唯一的辦法就是嚴格『新光』的選稿。編者對此辦法的路向有二：一是注重本國文藝的創作，一是介紹外國文藝的譯品。編者想儘可能把『新光』的立場做到十分明朗化，要『新光』的宗旨能與事實調合，同時並望『新光』的外形能與實質一致。

創作的選刊，除了精彩優美而外，編者沒有附帶要求。至於譯品方面，則編者希望譯品的範圍能普及到各國的文學；而且並盼望來稿之末，註明原作者的國籍，姓名，以及作品的發表處。譯品的體裁歡迎短篇創作以及散文，小品，詩歌之類。如果再能在原文之外介紹一些關於原作者的性情，風格，以及對於文學的旨趣，則尤為歡迎。

『新光』的水準提高一分，編者知道多少要淘汰一批作者；這是為了整個『新光』的前途計，想作者是一定可以原諒。實則，『新光』水準的提高，也卻是給作者們寫作上的一種有力的鼓勵。

× ×

文藝通訊研究社，係以簡便通信方法，指示各種文藝作品寫作上的技巧，（包刮創作・散文・詩歌・戲劇・及其他）理論實習並重，且由名家改卷。歡迎愛好文藝或初學寫作之青年男女，加入研究。章程函索即寄，附郵二分。通訊處暫由『上海熙華德路六一八號』轉交。

六行詩

白金

人化石

土牆上
『金雞滿架』
但其早做了狐鼠的家。
這里人全變了風沙
深々葬於地下。過千年後
教未來人去發抉人化石。

雁影

沙漠里
烙滿旅人的足趾
忽變一行一行的雁影。
暴風起。向南飛。
於藍天哀怨的寫出
他棻心的故事。

夜來時

夜來時
遠方的沈重的遐思
壓低我錦綉的窓幕了。
於是於我的憂鬱的枕畔
有長林中的落葉之嘆息。
，猫頭鷹。汝在饕餮吧！

黎明

窓外霧
隔絕了我遠方的憶念。
呵，好友。時已明矣，
誰給我解行舟呢！
而我模黑中的天海，有
洶濤。有寒星。

在貴陽

湘黔行　第九章　143

金諾

區公所的人員，此刻也不知怎樣處理，只好請出他們最高負責人—區長出來，看他如何辦法，那區長本也劣紳土豪，但對於這種新鮮的非常搶案，他是從來沒有見過的，便也只有說：『送到省城去！』

這個吩咐，使原被二告都被押解到省，投到貴陽縣公署，縣長因為是搶案，立即坐堂親審，其先早已傳遍省內，到衙門去旁聽旁觀的人不知若干。那位縣長，本是老王的親戚，又出身於新學，所以才放任在貴陽縣，他審問兩造的口供，都如先前他們在區公所供述一樣，以致這位有新思想的縣長，沒法當堂判決，只說：『暫時收押李木匠，聽候調查，吳布販子取保候審，須隨傳隨到，』就這樣了結了這不了的一場搶案。

× × ×

我聽了邱處長講述上面的兩樁故事，不禁抽了一口氣嘆道！『貴州的世界，原來是這樣的黑暗麼！』

『秘書長！你若能多住些時，還有多少奇異古怪的事給你見聞呢！所以說我們老師（軍師長）也是老王一邱之貉』邱處長談得得意忘形的竟把他的心抱怨軍師長的話，說出來了。

我們這樣的閒談，早已混過了兩點多鐘，想到還要去會一位同鄉朋友，便告辭回到旅社來了。

剛到旅社，那位我想去拜會的同鄉朋友—呂伯寅，已在房間內等我了，他是我在××省黨部的同事，這時他已任了貴州省黨部的宣傳部長，他的來意是約我留在貴陽也在省黨部去幹，我便笑謝道：

『你們的黨部同志太多了，還少我來濫竽麼，況且，我現在有危邦不入，亂邦不居的思想。』

他聽了我的話，便感嘆的說：『自然這個地方的政治，黨務，都是不合時代的，而且也的確是危亂的邦土，不過，我們既是要革命，老兄又是革命的先輩—當然要在這些地方來從事革命，來破壞它也建設它，以老兄的才能，這個省部黨的宣傳工作，定可以勝任愉快，部長一席，兄弟自願讓諸能者』

他說到這兒，我便用話切斷道：『請稍停一會，我來此地是為了逃難，不是為了吃飯，我常主張飯可以討來吃，不以找來吃，找飯吃是要受無謂的閑氣打無謂的麻煩，乃至遭遇莫測的痛苦，至於黨部工作，革命事業我依然願意，可惜此刻我的意志消沉了，思想落伍了，簡直感不到先前那樣的興趣，所以我還是只有感激老兄美意而已！』

伯寅兄見勸我不行，話頭就轉了向，談到同鄉人中，在貴陽那些是發財的，那些做官的。都說能夠介紹我同他們往還，將來離開此地，路費是不成問題了。

他的這些話，又是使我心難中過，想道；『一個人在外飄流，鬧到路費都無着落，還在美其名曰做官，幹上級差事我不知怎的是這樣一個『不會打算的人，』他是對我的環境而設法，我也答應有機會時去拜望那些同鄉人們。

愛與死

武者小路實篤　作
荻崖　譯

給所到之處全部是英屬，也是使我生氣的原因之一。我雖以不能用從事文學的力量把他們打倒為可恥，但想表示出我們是有可以被尊敬的地方給他們看，在精神力上是不會輸給他們的。

我有了這種意氣，態度上無論在什麼地方不失於禮，也不失厚意，同時也不承認有什麼要向他們獻媚的理由。可是回到日本以後，會用不到這種無謂的緊張了吧，被所謂異邦人的感覺所罩住，在完全是異邦人之 中行走， 是不能無心地過去的。

看到這信，過了四五天，我也可以到神戶了。那時候的喜悅，是出了人生之門所給與的最上的賜物啊，二人會把這毫不殘留地細味起來的。對這贈品的回報，我們是不能忘去了我們底虔敬的。努力工作和生養好孩子，是回報這恩的唯一底工作了，物質上是質素的，可是精神上有無限豐富的喜悅的世界，我在做着工作的傍邊，有着你。在我休息的時候，聽聞你底琴聲。一天的工作完了，是愉快的散步。特別料理，有些倒胃口，但這一點子事情是可以忍耐的。　（71）

淋症劉盡　淋症劉盡　淋症劉盡　淋症劉盡

最完全的
化學的治法

於人類社會，發現化學的元素即因其對於淋症—雙球狀細菌發揮決定的殺滅作用，故將從來一切治淋法，由根底完全覆翻，而稱六〇六號以來的一大發見，瞬間播傳世界，而將從前幾乎無法可治之淋菌，日趨剿滅剿除，可謂驚異的奇蹟！

純正・神確・無害

具有此絕對要件，才能發揮化學元素，原來的偉效，不然反有意外之種種毒害。因此『劉盡』之最高至純之化學的元素斷然超勝他種任何製劑，對於淋菌，發揮最後決斷的殺菌除菌排菌等根本偉效。是今於各大病院據其實驗所發表的事實

滲入血液而循環

本劑『劉盡』之化學元素，一服立由胃與腸壁容易收吸到血液及體液中，而以徹底的滲透力，遍至體內深淺細粗一切病窩部，專對淋菌淋毒，發揮其驚嘆的強効，而神速殺除，又將血液中之菌毒，亦以獨自偉力，完全排除一空。因此……

服藥三—五日以內

必收淨尿，消膿，解疼等効果普通症狀能在此間，見其暢癒較比重症，亦不出幾個星期以內，皆得滅淋復生之大光明！

毫無毒害藥價低廉

本劑『劉盡』因如上述容易吸收，專殺病菌，對健康部分絕無作用，故極安全無害，尤其藥價最便宜，一日不過二三角

婦女淋症

婦女的生殖器，較男子又複雜且軟弱，因此一患淋症，誠不易治療。用滲透力微弱之藥，則不能殺除深部病窩中之淋菌，用刺戟性藥，則易傷損器官組織。以是從前醫界亦無適法可治。但今有化學治淋劑『劉盡』心得神速根治

●主治

急性淋症，慢性惡性淋症婦女淋毒性諸疾病，睪丸炎，攝護腺炎，等等症狀以及一切化膿性疾患。

各地有信用一流大藥房裡均有出售。但若就近處難購，請向東京總行，以郵信函購，最為完全神確。

東京市神田區神保町
アルス阿條司藥品部
郵政匯款號東京七二三一九

最高級純正
化學治淋劑
劉盡
ザオキン

三五日收效化學元素治淋法之偉力

新亞明朗—世界和平

淋症劉盡　淋症劉盡　淋症劉盡　淋症劉盡

大上海廣播電台 日本語講座播音教程

(本晚六時至六時十分播音) (41)

第十八課 形容詞連體法

此事ハ些ト・ヲカシイ 這個事有點兒希奇了。
ドウモ・ヲカシイ事デス 希奇事兒。
此事ハ些ト怪シイ 這個事有點兒奇怪了。
ドウモ怪シイ事デス 奇怪的事兒。
コレハ難シイコトデス 這是難的。
コレハ易イコトデス 這是容易的。
コレハ可笑シイ 這倒好笑。
コレハ面白イ 這倒好玩兒。

(367)

日語混合新讀本

第二十一課 第一節 原文

邯鄲ノ夢 (一)

昔呂翁トイフ道士ガ邯鄲ノ或宿屋デ休ンデヰマスト、ソコヘ小馬ニ乘ッタ盧生トイフ貧シイ男ガヤッテ來マシタ。

二人ハ向カヒ合ッテ話シマシタ。ソシテ話ハ盧生ノ身ノ上話ニ移リマシタ。

『私ノヤウナ者ハ人間ニ生レテ來タ甲斐ガアリマセン』

ト盧生ハ悲シサウニ言ヒマシタ。

『オ前サンノ身體ヲ見ルト如何ニモ丈夫サウダノニ何ガ不足ナノカ』

呂翁ハカウ言ッテ聞キ咎メマシタ。

『只身體ガ達者ダトイフダケデヂット樂シミガナイノデス』

『達者デ暮シテヰル程樂シイ事ハナイデハナイカ』

『イイエ、立身出世ヲシテ勝手氣儘ナ暮シガ出來テコソ、本當ノ樂シミト云フモノデス。私モ人並ミ勝レタ者ニナル積リデ學問ニモ心掛ケマシタガモウ三十ヲ過ギテ妻子モ無シコノ樣ナ始末デス』

盧生ノ聲ハダンダン曇ッテ來マシタ

都市通訊

漢市民衆事務所 擬辦失業登記 將於月內實行登記

△漢口通訊 漢市民衆事務所，自成立以來，因鑒於社會失業份子衆多，即積極籌劃市民職業介紹辦法，業經擬定聘僱職工，及徵求職業兩種，填寫表格，並已印製完竣，刻已備文呈請市府，一俟核准後，即於月內實行登記。

嘉興紀念九一八 召開籌備會議 並舉行提燈遊行會

△嘉興通訊 九一八滿洲事變實爲東亞民族解放之起點，茲値中日關係調整和平即將實現之際，又逢九一八紀念日，各地均舉行擴大之宣傳嘉興各界爲求充分籌備，按定紀念步驟起見，特由縣公署於今日上午九時，召集各機關團體學校，舉行籌備談話會議，參加代表四十餘人首由主席金知事報告紀念九一八之意義後，即開始討論紀念辦法，茲錄如下。

參加代表 縣知事金建宏總務科長董雄開大民會嘉興聯合支部長朱尚文，警察所長顧維馨，衛生事務所主任周恭泰，青年團指導部主任渾翰雲，綏靖隊代表祝玉林，戒烟局代表倪科長，地方法院代表陸惠明，直轄病院院長鄭士珍，船舶事務所洪明哲，米業公會代表陳寅生，中央社嘉興分社主任張壽彭，暨區坊保長等四十餘人，友邦高橋軍部隊代表鈴木曹長，中島部隊代表小林中尉，杭州特務機關嘉興支部代表水品杉崎諸氏，亦蒞臨參加指導濟濟一堂頗極一時之盛。

議決事項 (一)紀念日期，共計三天自十七日起，至十九日止(二)第一天爲個別講演，大會，計分高年級學生，民衆，日本人三組學生組於省立嘉興中學舉行，民衆組於中山廳舉行，均於上午九時開始各組演講完畢，集合中山廳，十時出發遊行，邀請杭州地區綏靖隊軍樂隊來舞伴奏以增興味(三)第二天假座銀星戲院於上午十時舉行擴大宣傳大會邀請友邦部隊長蒞臨演講致訓，各機關團體區坊保甲長均須參加，下午一時起，放映電影，(售票五分)休息時間內由大民會青年團縣宣傳委會派員演講，(四)第三天提燈遊行大會，下午六時半在中山廳集合，七時出發，各種燈彩，各機關團體自備，由嘉興支部評定優勝，發給獎品，(五)全縣各小學假座模範小學聯合舉行，成績展覽會三天，由縣公署教育科督促辦理，大會期內全市各商店住戶，均須懸掛中日國旗，以誌紀念，預料屆時情況，必當引起民衆之注目也。

蕪湖籌備紀念九一八

△蕪湖通訊 蕪湖縣公署，召開『九一八』紀念籌備會，推定大民會中央社蕪湖分社等九團體爲籌備委員，並決於十八日假復新大舞台，舉行紀念大會，決定經費三百元，由各機關担任。

京津長途接力賽跑 體協積極籌備 定十月廿七日舉行

△天津通訊 華北新民體育協會北京市支部及天津市支部，爲紀念王揖唐新民會長就任發起北京天津間長途賽跑接力比賽大會，業經準備會議首屆常會，決定七月二十七日舉行，並於日前開始報名，關於大會實施要領，昨經該會審計公布，茲照錄於左：

要項 (一)天津北京間百六十公里(概算)由一隊選手十五人，接力跑步，各選手平均跑八公里强。(二)團隊在原則上爲員混合以市爲單位之各選手，編制團隊，但各團體編制團隊時，則亦推薦該團隊爲市代表。(三)每隊中須必加入三分以上之華系選手，或日系選手。(四)獎勵辦法如下：一，對優勝團隊，授以大盃(逐年授與優勝者，若三年繼續優勝則永久授與，如能辦到，則授與王會長杯)及副賞。二，對第二位，第三位團隊，授以賞品，對全參加選手授與參加章。三，對於區間優秀者，授以記錄賞。(五)實行委員定九月十日以前發表，傳譯跑程狀況，各處距離，接跑地點。(六)預定出場團隊，九月十五日以前報告，九月末日以前，報告團隊隊員(監督一名，主將一名，正選手十五名，捕缺選手三名)(七)出場團隊，如須實地勘察各區間，由各隊團徵得關係方面諒解即可實施。(八)十月九日，由職員監督主將召開會議。

△又訊 華北新民體育協會北京市支部，及天津市支部爲慶祝新民會王會長就任，發起北京天津間長途賽跑大會後，因會期現已決定爲十月廿七日，故連日籌備，益行積極，至京津間之接力區，亦經該會查勘決定如下：

接力區 天津，南倉，北倉，桑樓村，漢溝，楊村，蔡村，南蔡村，河西務，江米莊，馬莊，張家灣，瓜尖兒，定福莊，北京。

蚌埠總商會 謀解除鹽荒

△蚌埠通訊 本市連日以來，鹽價飛漲，且購買不易，攸關民食，至爲嚴重，總商會爲謀解決起見，特於十四日召集該會全體董監事，暨各同業公會會長，舉行緊急會議，討論解決食鹽之各項辦法。

蘇州 計劃改善養魚

△蘇州通訊 蘇城半居水鄉，養魚爲農村重要副業，吳縣代知事趙勳祺，爲改善及增加水產起見，決在四鄉遍設特約魚池，予漁戶以技術的指導，與魚苗魚具之供給，以期增加產量，復興農村。

濟南 省公署制定 秋節宣傳計劃

△濟南通訊 山東省公署以九月十六日爲中秋節，省垣各食物店，在節前，多裝璜門市銷賣月餅，宜趁此時機實施宣揚東洋舊道德，以扶植民衆滅共興亞之觀念，故特擬定中秋節宣傳計劃，業已訓令濟南公署遵照辦理。茲將魯省署製定之中秋節宣傳如下：

宣傳計劃 (一)方針：依照舊習，藉中秋節以宣揚東洋舊道德，並扶植滅共興亞觀念，(二)實施要領：(甲)月餅上記載標語，月餅上記入『滅共興亞』或其他關於東洋道德之標語(或於其包裝紙上，加蓋(滅共興亞)字樣(由商會擔任)(乙)舉辦商店門市裝璜競賽會，中秋節加上滅共興亞意味，旅行商店門市裝璜競賽，規定一，二，三等獎以示表彰(由商會擔任)，(丙)競賽得獎者之表彰式，對一，二，三等得獎者，按左記之規定表彰之(由市公署與商會担任)，(丁)街頭宣傳用紙製造大模型之月餅，上記標語，以作視覺宣傳，(由市署擔任)，(戊)張貼標語及壁報傳單宣傳，以東洋道德及滅共興亞作標榜之標語宣傳，或作其他之宣傳，(由市公署担任)，商店門市裝璜競賽會之規定(一)審查委員會，由省市公署及商會組織之(二)得獎者之表彰，第一獎，獎狀並獎金，第二獎，獎狀並獎金，第三獎，獎狀並獎金，(三)經費：(一)宣傳費，由各擔任機關擔任之，(二)獎金，由商會擔任，數額須酌量規定之，(三)獎狀，由市長名義獎與之。

無錫 民教館舉行中秋賞月會

△無錫通訊 前東破樓巷江蘇省立無錫民衆教育館成立以來各項工作努力進行一般民衆，對於該館即頗具相當好感，該館於中秋節晚上，舉行中秋賞月會，民衆參加，甚爲踴躍，計有六七百人，有精美糖果分贈民校參加學生，盛況空前云。

鎭江 衛生事務所 組小學衛生委會

△鎭江通訊 衛生事務所，爲實施小學衛生健全兒童體格，特聯合各校組織小學衛生實施委員會，由鎭江醫院院長楊昭臨，醫士看護等，分赴各校檢查兒童衛生，暨身體健康。

鳳陽 召開縣政會議

△蚌埠通訊 鳳陽縣公署，於昨日下午五時，召集秘書，各科長，各區長在會議室開縣政會議，討論縣政推進之各項事宜。

漢市簡訊

△漢口通訊 本年四月廿二日，日海軍交還國府，是日在上海江南造船所進水之砲艦海興號，(原名永績)其後從事長江警備，擬於十五日開抵此間，預定停泊一星期，按海興號全長六五，八六米突，吃水量二，二〇七米突，速力十三海里，備砲八公分砲二門，七七密里米突機關槍二門，軍官以上乘員廿五名，兵士九八名，軍屬八名。

△漢口通訊 警政部召開全國警政會議時，汪主席會親臨大會指導，並分贈各代表每人佩劍一柄，以資紀念，茲悉該項佩劍，業經鑄就，昨由警政部通飭各省市代表具領，漢市警局長，奉令後，日內即備手續，呈部具領。

海市之花 第三章 神秘的所在 (七十) 秋雁

叔明聽了他像似小花臉在『丑表像功』中那一套的聲口倒也爲之發笑，同時也就把心放下了！—因爲他這人雖不懼內，却也時時把這『內』放在心上以爲總得對之有上一點交代的！而對內既已是毫無問題，自又把全心悉傾注在閒情方面，又隨着昨晚夜半那思想的出發點而進展，想欲知道他現在究竟是在什麼地方？因問道：

『這是……』

不料，他還沒有把這個問句問出口，却有一個女子從房門外走進來了。臉上塗澤得是那們的濃艷，身上又打扮得那們的摩登，幾使他眼睛爲之一花，一時竟辨認不出這是什麼人！最後方又給他認出：這不就是夜來倒茶給他喝的那個女子麼？一想到她昨夜祇穿了一件小馬甲，一條三角褲，其餘部份都是一絲不掛的情形來，又幾乎爲之發笑，！一壁便又想起：女子最要緊的是打扮，祇一經打扮之下，就會五光十色，完全改觀，令人辨認不出！而最會打扮的，也要推上海的女娘兒們，任你如何平凡的一個女子，祇須略費匠心，從容修飾，也會打扮出一個美人兒來呢！

『你們在這裡講些什麼？』這女子却這們地問著

『我們正打算今天怎們的一個玩兒呢，嫂嫂』叔明好似爲了她夜來倒茶給他的那番情誼，不得不向她招呼一句。

那女子却把双眉緊蹙起來了，像似討厭他『嫂々』的那個稱呼，關於這，小張却知道得很清楚，即笑道：

『你如和她客氣，就喚她一聲，四阿姊，不客氣，簡直就喚她老四，別道們嫂々不嫂々的，惹得人家笑話！』

叔明在受訓之下，也恍然大悟了：看來這是玩笑場中的一個女子，和小張併無特別的名份，我如今竟以嫂々相稱，無怪不但是她，連得小張也都有些不開味了！而我這人眞是非常可笑，縱是素來對人一視平等，不有什麼階級觀念，但對這種女人而也喚着嫂々，未免太是過分一點麼？當他一想到這裏，忽覺有些赧々的。

『你們打算怎們的玩兒？也能帶上我一個麼？』那老四忽又問。

小張忙向他趑々眼睛，似乎關照他拒絕她的意思。誰知叔明不曾理會得，早已答允下來道：

『好！這有什麼不可以的！能和你四阿姊一起兒玩著一定更是有趣了！』

『不，這祇好待之下回了！我們今天是要看一個朋友去，怎能和你一起去！』小張祇好自己出來攔阻着。

今日電影

一律以時間爲準

融光 開映『獻身祖國』時間三時，五時，七時，九時 價目七角，五角，小人三角，軍人三角

威利 開映雷電華公司偉大武俠鉅片『風塵双俠』時間三時，五時，七時，九時 價目七角，六角，四角，兒童三角，(星期日一時加演一場)

百老滙 今天開映陳雲裳梅熹主演苗裝艷情精心傑作鉅片『秦良玉』時間三時，五時，七時半，九時半 價目三角，四角，幼童二角

金光 今天開映周璇舒適主演『董…』

小宛 北區首映國華古裝新片 (時間)二時四時七時九時 (價目)三角四角

金光越劇場 女子文戲 日戲『全本唐明皇遊月宮』夜戲『全本陰陽河』(時間)一時半七時半 (價目)日戲二角三角四角 夜戲三角四角五角

滬西中華 開映中華公司發行愛情故事偉大鉅片『梁山伯祝英台』張翠紅顧也魯主演 時間二時四時半七時八時半 價目一律三角四角五角

虹口中華 開映中華電影公司發行偉大古裝鉅片『玉蜻蜓』談瑛孫敏等大明星主演 時間二時半七時九時 價目樓下三角樓上五角軍人學生一角『每場加映新聞片』

南市中華 開映中華公司發行偉大古裝鉅片『祝梁山伯英台』張翠紅主演 時間二時四時半八時 價目一角，二角，三角 星期日六時半加映一場

萬國 原名新上海大戲院修理內部即將完竣各界注意開幕日期……

山西 開映哀艷偉大古裝新片『碧玉簪』陳雲裳主演 時間二時四時半七時九時 價目一角半二角兒童一角半

杜美 開映『英雄情種』時間二時半五時七時九時一刻 座價四角六角八角

榮金 開映『中國泰山』時間三時五時七時半九時 二角五分

大光明 開映『一代歌后』時間二時半五時半九時一刻

亞蒙 『梁山伯祝英台』時間二時半五時七時一刻九時 座價三角四角

九星 『芝加哥大火記』時間二時四時半七時九時一刻 座價二角三角四角

光陸 『西線鐵軍』時間二時五時半九時一刻 座價六角八角一元

巴黎 『情聖殉國』時間二時半五時七時九時一刻 座價六角八角一元

金城 『李香君』時間二時半七時九時一刻 座價七角一元

中央 開演絕代佳人 時間三時五時七時半九時 價目四角五角六角七角

浙江 『孟麗君』時間一時三時五時七時九時一刻 座價三角五分四角五

國泰 開映『天上人間』時間三時五時半九時一刻

大華 開映『花…』時間三時八時

卡爾登 開映『泰山得寶』時間三時五時 價目三角四角五角

麗都 開映『女人』時間下午二時半五時半九時一刻 座價六角八角一元

大上海 開映『金城鐵騎』時間二時半五時半九時一刻

平安 『錦繡前程』時間二時四時七時九時一刻 座價六角八角

南京 開映『…』時間二時半五時半九時一刻

新光 『女皇帝』時間二時半五時七時九時一刻 座價七角八角一元二角

光華 開映『花魁女』時間二時五時半七時九時 價目一角半三角

金門 開映『萬世師表』時間二時五時半九時 六角八角一元

西海 開映『亂世英雄』時間三時五時七時九時一刻 價目二角五分

滬光 開映『瀟湘秋雨』時間二時七時九時一刻

恩派亞 開映『梁山伯祝英台』時間三時五時半七時九時一刻 價目三角四角五角

明星 『盡忠報國』時間下午三時五時七時九時 座價二角五分三角

大上海廣播電台 播音節目

XOJB

九月十七日(星期二)上海夏時時間 周率 九〇〇

上午一一、〇〇 家庭節目(家庭日用常識「洗雨衣法」。他)
一一、三〇 教育節目 (意志修養的必要)
一一、五九 報時
下午一二、〇〇 唱片(絃樂四重奏曲變ED長調―孛頓作曲)
一、〇〇 報告新聞(英語)
一、三〇 唱片(京劇)
二、〇〇 報告新聞(北京語)
二、三〇 唱片(中國音樂)
三、〇〇 報告新聞(廣東語)
三、三〇 經濟新聞(上海語)
四、〇〇 休息
六、〇〇 兒童節目(兒童新聞、地理知識、故事、歌唱)
六、三〇 唱片(輕音樂)
七、〇〇 教授日語
七、三〇 報告新聞(上海語)
七、四〇 詩吟 杉山月城
一、日本刀 大島圭介作
二、壽懷 釋月性作
三、前兵兒謠 賴山陽作
四、山中月 眞山民作
七、五〇 音樂
八、〇〇 政治演講
八、三〇 休息
八、四五 報告新聞(英語)
九、〇〇 遊藝(蘇灘)
九、三〇 唱片(京劇)
一〇、〇〇 報告新聞(北京語)
一〇、二五 遊藝 (西樂「室內樂」)
一〇、五〇 時事報道(北京語)
一一、〇五 預告節目(北京語)

杭州廣播電台 播音節目

九月十七日(星期二)上海夏季時間

上午一一、〇〇 唱片(京音大鼓、歌唱)
一一、三〇 宗教講座(佛教概論) 杭州日華佛教會預如法師
一一、五九 報時
下午一二、〇〇 唱片(京劇)
一二、三〇 唱片(西樂) 轉播大上海
一、〇〇 報告新聞(英語) 轉播大上海
一、三〇 唱片(紹興戲)
二、〇〇 報告新聞(北京語) 轉播大上海
二、三〇 唱片(中國音樂) 轉播大上海
三、〇〇 唱片(彈詞)及預告節目(杭州語) 轉播大上海
三、三〇 經濟新聞(上海語) 轉播大上海
四、〇〇 休息
六、〇〇 少年節目(小朋友神話「水的故事」「勇士」及唱片(國樂)
六、三〇 日語講座(杭州語)講師 寄仲田女士教科書日語會話自習「…之時間」
七、〇〇 新聞
七、一五 西洋音樂(管絃樂)
七、三〇 日本音樂(浪曲、歌謠)
八、〇〇 遊藝(杭灘「揚松」)
八、四〇 唱片(歌唱) 安徽北路杭州小曲及其他
八、五〇 報告新聞(杭州語)
九、〇〇 遊藝(蘇灘、京劇) 轉播大上海
一〇、〇〇 報告新聞(北京語) 轉播大上海
一〇、二五 遊藝(音樂) 轉播大上海
一〇、五〇 時事講述(北京語) 轉播大上海

敬送古宮祕方

治遺精早洩腎虧腦弱萬試萬靈 上海郵政信箱七〇二號索取即寄

贈送

適於大衆！家庭！兒童的～

消閑讀物 良友

全年二十四期 僅收郵費三角

欲訂購請開明姓名住址並附郵票三角投函上海郵政信箱三二八五號

環球牌 萬人油

用法 一、外科 將此油搽擦於患處便見神効 一、內科 將此油三五分用茶或滾水冲服少幼酌減

外科主治 刀傷摩傷、挫傷咬傷、火傷燙傷、凍瘡裂傷、頭暈目眩、腰骨筋痛、牙痛耳痛、肛門裂傷、痔漏出血、毒螫蟲咬、花柳中毒、疥癬各瘡、

內科主治 心氣肚痛 寒熱瘧疾 四時感冒 絞腸痧痛 吐瀉翻胃 暴飲頭痛 胃腸各疾 時行瘟疫 消除百病

總批發處 環球公司

造血强精返老還童

補爾多壽乃生命的泉源即血液的因素化學所謂鐵蛋白化合物也。此物不需胃力便受消化吸收化爲新鮮富豐的血肉，榮養身体諸組織。所以常用之確可造成不老長生的健壯身体，誠是造血强精無上的靈藥。

中外各醫院常備藥

補血强精 補爾多壽

五種補爾多壽
補爾多壽 患慢性貧血 惡液質 病後復元等用
含砒補爾多壽 神經性疾患 皮膚疾患 佝僂病等用
含碘補爾多壽 腺病質 壞疽 動脈硬化 肋膜炎等用
規那補爾多壽 腸胃疾患 病後衰弱 歇私的利等用
揚阿可路補爾多壽 肺癆 喉頭癆 肺尖加答兒等用

藤澤友吉商店股份有限公司

上海密勒路八號 天津常盤街 華北天津市大和區加茂町 大連市山縣通七番地 大阪(本店) 東京(支店) 京城

1334

海

確實 迅速

各國貨物 一切報關事務 送貨汽車海上搬運 送

海陸公司

上海愛勒路八一號閔行路八三七九 電話四三三〇八六九九四號

輸入貨物 通關運送

樋口通關所

上海百老匯路第一八二弄（百條坊）四五，四七，四九號 電話 四〇二六三號 四三四七四號 四三八〇〇號

權雷比亞牌 無線電收音機

長波短波 各種收音機 擴大機 各種零件

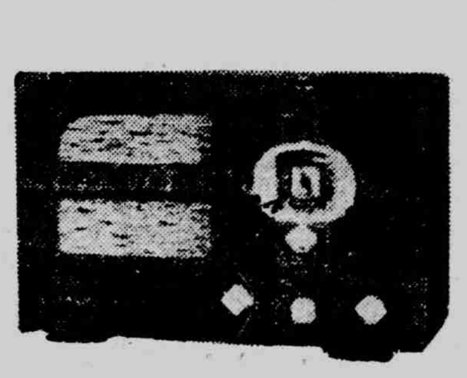

山中電機株式會社經理店 泰華無線電公司 電話四六六四一號 北四川路三六六三六八號

營業科目 測量儀器 製圖器械 光學器械 計算機 事務用品 化學器械 用紙

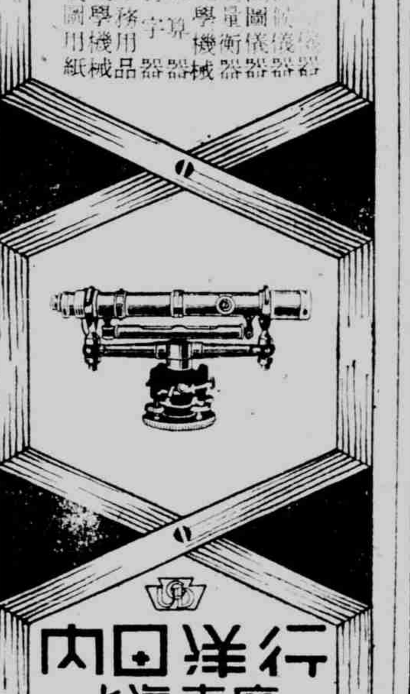

內田洋行 上海支店 上海宝山路 電話02 4624 3401

南市 中華大戲院 老西門方浜路共和大戲院原址

中國聯美 香艷熱戀 悲壯鉅片 中華電影公司發行 監製 岳楓 主演 張翠紅 顧也魯 韓蘭根 曹娥 諸大明星 通力合演

梁山伯祝英台

開映時間 二時 四時半 八時 逢星期日加映一場 時

中秋開映時間 上午十一時 下午一時半 四時 六時 八時 連映五場

各界注意 十九日聘請 歐美大歌舞團 登台表演同時加映 主演 玉蜻蜓 談瑛 天三演

電話七三五七號 南市 十四日起 連映五天

日 價 樓上四角 軍警三角 幼童二角 樓下二角 軍警二角 幼童一角

滬西 曹家渡五角場 中華大戲院

今天起隆重獻映

張翠紅 顧也魯 韓蘭根 曹娥 嚴化 文逸民 紅薇 諸大明星 合演

梁山伯祝英台

同窗攻讀 如膠如漆 男女同床 楚河漢界 繡鞋爲證 默許成婚 英台哭靈 凄艷風實 有情有義 同死同生

注意 下期獻映 周璇 舒適 主演『董小宛』

開映時間 二時 四時半 八時 星期日加映一下午六時半 一場

照新 夏令鐘點

票價 樓下一律三角 樓上一律四角 軍警幼童一律半票 日夜同價

提籃橋匯山路 百老匯 電話五〇三二二

今天 四時 三時半 五時半 七時 九時 三角 四角

全滬第二輪開映 苗裴弗吉片 陳雲裳 梅熹 主演

天天客滿 秦良玉 火速購票 （最後二天）

後天開映 閻惜姣 顧蘭君 梅熹 主演

靶子路北江西路口 金光大戲院

（時間） 二時 四時 七時 九時 （價目） 三角 四角

北區首映佳節佳片 周璇 舒適主演 國華古裝新作 董小宛 皇帝出家 和尚做女 身世坎坷 人坎坷

金光劇場

（時間） 一時半 七時半 日戲 二角 三角 四角 夜戲 五角 張少鵬 張艷秋 蔡雲芳 （日戲） 全本 唐明皇遊月宮 （夜戲） 全本 陰陽河

通

日本通運株式會社 上海支社

辦理水陸兩路貨物 汽車運送 代客通關 保管倉庫 兼營其他運帶業務

華中各地鐵道車站設有日本通運辦事所

電話 一四〇二（二〇）四三一一二；五三七二二；八三七三二號

白熊印 特約代理店

GK

上海虹口閔行路八二八四號 桑野五金號 電話四二六七二號 四三〇五八號

本號專售各種五金鐵料及各種機械材料大小零件一應俱全兼修理各種機器零件如蒙惠顧無任歡迎

磅秤 銀箱 出售 修理

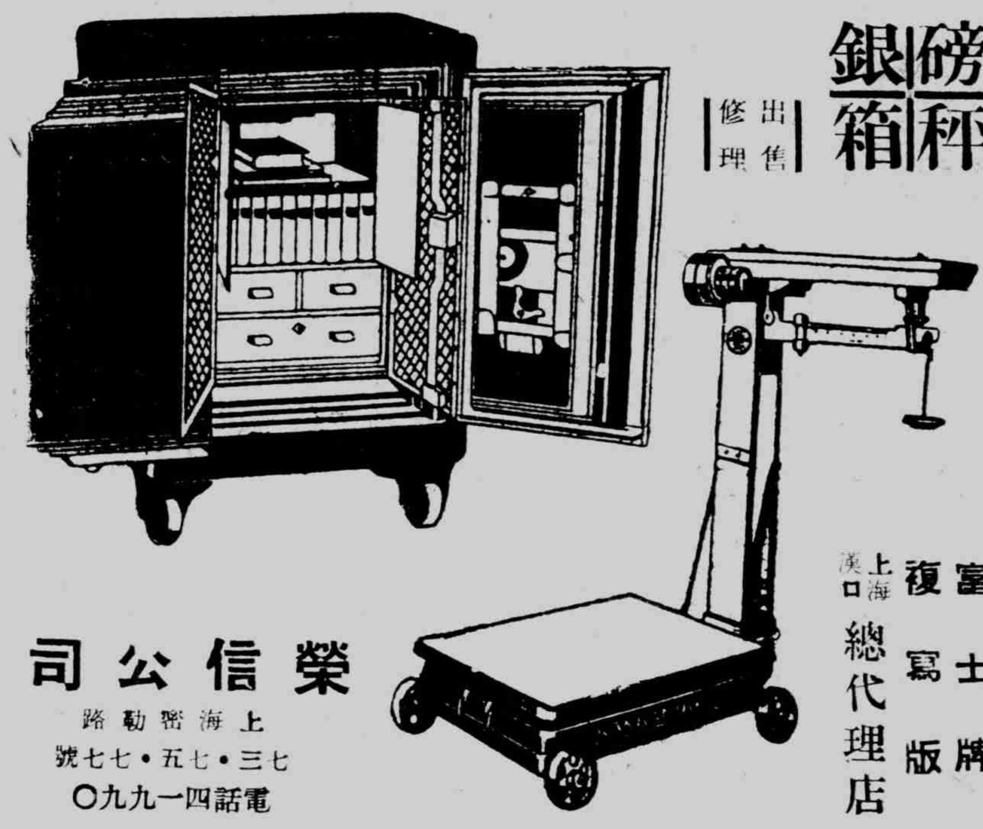

富士牌 複寫版 上海漢口 總代理店

榮信公司 上海密勒路七三•七五•七七號 電話四一九九〇

分類廣告

凡登分類廣告者請打電話一五二二六〇（本館）一九一〇七（南京路分館） 三行欄三次 三元 五行欄三次 四元四 十行欄三次 七元五角 （凡欲屬名定期刊登者每次每行另加角）

寫字間出租 虹口華德路大連灣路斯文里九八號高尚寫字間出租水電俱全有現成字台合意者請打電話五二七三一

樂園受盤加記啓事 南市方浜路恒安坊十五號樂園經營業務推盤與樂園均記照常營業以前所有樂園股東無意經營願推盤與樂園均記一切手續及人欠欠人概與樂園負責理清與樂園均記絲毫無涉此告 樂園均記談話室啓

租田 西荒野及滬閔行楊家浦海門張友欲於南翔大場各鎮一帶租田拾餘畝有意者請通信上海郵政信箱三二〇號王祖馨接洽

襯衫店出讓 關於縫紉機，眼孔縫紉機及其他附屬品等，歡迎同業者購買，如有意者請駕臨下列地址接洽可也 上海虹口嘉興路五十五號

遺失聲明 茲因遺失上海牲畜市場家禽部拾貳組楊德盛證章一二號出入證一〇七六號王月華出入證一〇七七號背文海出入證一〇八〇號除向市場申請掛失外特此登報聲明作廢 楊德盛具

遺失聲明 茲遺失寶山縣楊行鎮營四十九圖西光圩叢戶戈興清田三號九垃一畝四分三厘三毫同號二垃一則田八分六厘九毫同號十八垃一畝四分三厘五毫同號四十垃五五厘二毫三十二號十四垃一畝九垃二分七厘五毫同號十垃五畝六分八厘一毫二十七號二十垃二分三厘三十五號三十垃一分垃四分一厘四毫二十一號二垃三分二厘五毫三十五號三十垃五八號二垃四分四厘三毫又叢戶戈月仁十八號十三垃五分二厘七毫二十四號三垃五分九垃五分四厘三十五號九垃三畝一分三厘二十三號三十七號十四垃三十一垃五分一毫三十六號三十三分四厘三十四垃六厘五毫同號十七垃一厘七毫同號二十二垃二分六厘五毫等方單均經戰事遺失除呈報冊單局補給外特登報聲明作廢 戈興清戈月仁謹啓

遺失聲明 茲遺失上海市政府第二六九〇號職員證一枚除呈請補發外特此登報聲明作廢 石秀峯啓

遺失聲明 茲有上海牲畜市場水家禽拾七組雇員周世祥遺失三一三號證章一五一一出入證除登報聲明外以後一概作廢 周世祥具

遺失聲明 茲遺失上海牲畜市場鮮豬部雇員證五枚號碼六六六，六七〇，六七一，六七二，六七六除向市場申請掛失外特此登報聲明 鮮豬部卅四組長興行啓

遺失聲明 茲因在途被扒去上海牲畜市場鮮羊部二組雇員出入證二張號數爲一五〇二及一五一一除備文向市場請求補給外特施明自後如有發現該證作廢紙 施明德同啓

三通出版

中日會話集

本書內容簡明切要，久蒙讀者稱許，最近大上海電台，更採作教本，每晚六時至六時半（老鐘）播音教授，研究日語諸君，只須將洋壹元二角，購本書一冊，在府收聽【音波九〇〇】原原本本，明白之至，便利之至，存書無多，購請從速，寄售處上海北京路河南路西首景雲大樓三百十三號

求進書屋 電話九五一七〇號 虹口寄售處外白大橋浜北天潼路四十一號（近外灘）

各工業寶廠均鑒

敝公司經售各種工業原料藥品，等開列於後鱗士鉛粉，軟硬錳粉，大小鉛塌，礦質顏料，木節粘土，蛙目粘土，紅丹，黃丹，白砒，純鹼，紅礬，鋅養粉，鋅綠粉，鹽腦，煤精，粗細金剛砂，硅砂，玻璃砂，搪瓷，玻璃，磁器，一切工業原料藥品花色繁多不及盡載，並代售高等火磚及火泥坩堝，如蒙惠顧，竭誠克己

日本坩堝總經理

CRUCIBLE

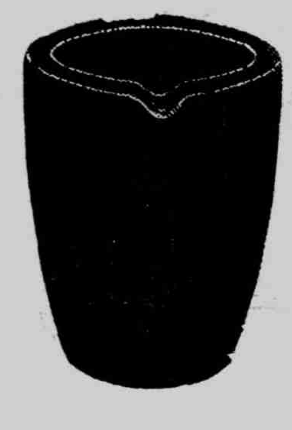

上海虹口湯恩路十七號（沈家灣救火會後面） 有限公司 福祥公司 電話 四二一七一號 四六一一六一號

金星洋行

玻璃，琺瑯，陶磁器，原料及藥品，金剛砂，鉛粉，鋅粉，紅丹，各種工業藥品，洋式櫥房器具，玻璃料器，陶磁器，保險玻璃

上海西川路八十二號 電話四〇二四〇九〇 南京路

華中水產股份有限公司

營業種類 （一）魚類蔬菜市場之經營 （二）汽船『打網』漁業，底曳網漁業 （三）製冰，冷凍，冷藏，漁業物藏，以及其附帶於上述各項之事業 上海麥克利克路

電話五〇二三〇八六

請用耐熱、耐寒、輕便之 浪形石綿板石

物品 日本石綿盤 六中板石 昭和士敏士 亞細特克斯 『野澤』浪形石板瓦 『野澤』平板板石 庫藏豐富

野澤洋行 上海北四川路白保羅路二九號 電話（〇二）四一九二 三五三五號

藥

本店網羅一切日本著名新藥，不但售價低廉，而且招待殷懃，迅速爲大衆謀解除疾病痛苦並增進健康，區區微意，幸垂察焉。

專治下痢腹痛之特效藥 兼售光亮耐久之馬蹄電泡！

新高藥房 上海北四川路二七〇號 電話四一〇六 森田 藥劑師

介紹著名醫院

同仁會上海醫院

總院 上海靶子路三六號 電話四〇四十一〇九〇（傳染病科） 內科，外科，小兒科，產婦科，耳鼻科，眼科，皮膚泌尿器科，X光科，齒科

分院 八市（內科•外科）

分院

上海厚生醫藥塾診療部

各科診療 部長 醫學博士 河原治作 公平路五三九號 電話五一〇八二一三一二五九號

胃腸病科 內科一般、小兒科 產科、婦人科 妊娠相談 內臟外科 外科一般 性病科

醫學博士 鐮形和夫 古川 院長 今宗三郎

愛克斯光線科、物療科 隨時可以住院

北四川路海寧路角虹口大樓二樓 電話四〇八五八

虹口醫院

難波齒科醫院

本院設有新式設備物理療法，專治蟲牙，齒牙，齒牙，鑲牙等，本醫師前業於日本大阪牙醫學專門學校後留學於美國芝加哥市北威士頓大學，故具日美兩國斯界最新之醫法與技術並富誠負責之精神

美國牙科醫學博士 難波貢

地址北四川路五五號（新亞飯店底層） 電話四三三〇

福民醫院

主治各科 內科，外科，小兒科 耳鼻咽喉科，產婦科 眼科，齒科 愛克司光科

各科均由專門醫師擔任

院址 總院•上海北四川路一四一七 電話四六三一三一七 分院•大西路美麗園十一號 電話二二二四〇 診察時間每日下午二時至五時星期日停診

篠崎醫院

主治各科 第一內科、婦人科、耳鼻咽喉科 小兒科、內科、外科、皮膚科、牙科、愛克斯光太陽燈診斷科

各科均由專門醫師擔任 文路三〇〇號 電話四〇七四五 四一〇七七號

鈴木醫院

主治各科 內科、小兒科、皮膚科 泌病器科、性病科 外科、愛克司光科

各科均由專門醫師擔任 總院 上海密勒路一四弄五號 電話四二九六一號

信原醫院

呼吸器病科 預防醫學相談 內科專門 醫學博士 信原南人

崑山路二五三號 電話四二一八九

眼科專門 柴田醫院

總院 上海北四川路一四一號 電話四三八六三號 醫學博士 飯塚慶二 上午九時至十一時 下午二時至四時 日曜午後休診

分院 上海四川路福州路八九號中興銀行二樓一四三號房間 電話一七〇六一 院長 柴田六次 應診

晴明眼科醫院

總院 北四川路阿瑞里一九號 電話四五七六六號

分院 南京路哈同大樓二一一號 電話一一七八五四號 診察時間（午前十時—十二時）

愛齒牙科醫院

本院不但有近代設備物理療法X光線科，而且設置諮詢室，如蒙光顧，無任歡迎。

上海九江路三井銀行大廈二樓一一一號 電話一四二七二 第二醫院在禮查飯店內 電話四六一一三

北四川路 上海醫院

住院室完備 外科、花柳病科 泌尿器科 皮膚科、X光科

院長 山本尚文 北四川路老靶子路安慶里（鐵門傍） 電話（〇二）三三二七 三三八號

敝院新築設備完善病房卅間適合療養，診治用最新科學療治X光線科透視五元拍照十五元筋骨驗髒明如指掌治療五元皮膚病內外科難病奏效如神。有完備新式療器 民國七年創立，創立人係前代故日本醫學博士廖煥章

外科中和專家醫院

外科 骨科 皮膚病 院長 日本醫學博士 廖一雄

整形外科 專治下腿潰瘍，瘰癧，耳病乳岩，盲腸炎，胃癌，腸內腫瘍痔瘻以科學的療法於短時日完治 外傷骨折脫臼難治急性慢性骨症關節病關節硬直不動等症施以最新科學的療法於短日完治

花柳 下疳 橫痃 白濁 梅毒 特殊治法短期治根 龜頭，脊病，狐臭，兔唇以特技完治

專治皮膚上一切新久疑難各病一經診治奏功神速小兒胎毒潰爛尤著神效美容善除雀斑刺花疣痣縫合兔唇生髮植皮

院址 老靶子路一九三號 電話四二一六七七

貧一對於慢性難治下腿潰瘍之患者自六月起至十二月底爲止免費應診•並免費醫治•如在本埠自遠方到來診求治者另給車費•

法租界孤軍俘虜 昨與安南兵衝突 有孤軍七名被擊傷

公共租界膠州路『四行孤軍營』與白俄商團衝突事件，雖經工部局代表等調解迄未獲圓滿結果，不料昨晨十時許，法租界孤軍『八一三』滬戰渝軍撤退時由南市方面退入法租界之軍士數百人，由法方俘虜，幽禁於拉都路三五二弄法國兵營內，突與安南兵及法捕守衛，發生衝突，傳其起因，爲有若干渝軍，圖爬出圍牆逸走，當被越兵發覺制止，双方遂發生嚴重衝突，孤軍自內衝出，越兵法捕當即發鎗彈壓，結果，有孤軍七名受傷，出事後，駐滬法防軍及捕房聞訊，即派大批軍警馳往鎮壓，事遂平靜，惟據說於紛亂中被禁於營中之孤軍約五六名乘機脫逃，現法方正在四方追索及調查此事前後發生之起因云。

事後據法公董局發言人發表談話。略謂：拉都路之渝方兵士，向來對收容所中之待遇及糧食，均未會表示有所不滿之意見，此次之暴動或係受公共租界星嘉坡路膠州公園渝方謝團孤軍營前日與工部局工程隊發生衝突之影響所及而致之，惟對於暴動之原因，正在調查中，事經法兵制止後，營內之秩序業已恢復原狀，雙方正在進行各種調解之條件云。

各業昨休假一天 安渡中秋佳節 租界戒嚴仍認眞

昨日爲廢曆中秋佳節，各公司·商場·工廠·店號等，均休息一天至半天不等。而各商號因昨爲中秋結賬之期，故事務頗爲忙碌，惟兩租界內，因『九一八』紀念將屆，故各緊要馬路交通，均以鐵絲網攔阻，各進出口均有中西探捕及萬國商團駐守，並搜查行人及車輛，形勢甚爲緊張，聞本屆各商號中秋節結賬，對營業方面，因物價之飛漲，及社會購買力薄弱之故，雖時居中秋，而各商店貨物銷數，較之上數年，減少約百分之四十五以上，並有若干工廠，因實銷退縮，乃致被迫停工或減低生產，所謂『畸形發展』，已成過去尾聲，故預料於年終總結賬期，將更有嚴重之破產云。

中秋節中 京市各業繁榮

△南京電 國府還都後，京市工商各業，均呈蓬勃氣象，近因中秋節關係，各業均十分發達，尤以水菓茶食香燭等業更爲繁榮，破三年來之最高紀錄，雖法幣狂跌，物價漫漲三倍，惟人民購買力並未減低，京市銀錢業並循例休假一天。

照片說明 本年度農曆中秋節，又光臨到人間了！在和平旗幟下的民衆，無疑地，度着這安樂的中秋良宵，於是，那些食品商店的月餅，以及應時的禮品，飛躍在金風送爽的上海市。接着，食品，禮品店裡，每天擠滿着許多的顧客。莫不爭先恐後地，以便歡度這中秋的良宵。（上圖係南京路日昇樓往來行人之擁擠。中下圖爲民衆購買應時物品回家安渡中秋佳節之情形。）

肅清蘇北新四軍經過

本報隨軍記者 許申

任總司令抵六合後，即張貼佈告，安撫民衆並分發告抗戰軍隊將士書，玆彙錄如次，六合行營佈告云：查六合縣境西北各鄉，近來被新四軍盤踞，務良爲匪，殺人越貨，民衆備遭荼毒，如處水火，我國民政府汪主席不忍見近畿民衆，潰其蹂躪，爰派我綏靖部隊整飭大軍，進行清剿，軍行以來，爲共烏合之衆，不堪一擊，連日四面包剿，已皆潰滅，遺留武器糧秣，悉被我軍俘獲，爲數甚多，本總司令軫念受災地方民衆痛苦，已飭令前方將共匪積聚米麥，分給民衆，藉示政府撫綏之意，又據密報，各鄉匪軍退却時，所有以前被迫爲匪之農民，不乏攜械逃回本鄉者，本軍綏靖工作之目的，端在剿滅匪共，安定地方，對於被迫良民，決不加以追究，惟是地方治安之維持，胥賴官民之合作，方克收事半功倍之效，此次本軍清剿之後，凡我鄉民，皆應盡守望相助之責，地方公正士紳應速組織自衛團隊，聽受縣政府之指揮，努力爲地方服務，不得惑於邪說，自罹陷阱，倘敢故違。仍有妄投匪伍，不自愛惜者，一經查覺，不論主從，律予以槍決，毫無寬貸，務各凜遵，各安本業，以事生聚，勿負政府愛護地方之至意，是爲至要，特此布告。

中華民國二十九年九月十日 總司令 任援道

告抗戰軍隊將士書云：

同志們！回想盧溝橋，七七事變到現在已經三年了，在這三年的過程中，你們爲了祖國，爲了天職，歷盡艱苦，冒盡危險，在槍林彈雨中，出生入死的去完成任務：這種偉大的精神是值得國人的敬的，就是友邦人士，也是十二分的贊揚的，不過抗戰首先要認清目標，如果日本人要滅亡我們，我們要從事於救亡的戰爭，就是犧牲到任何地步，都是有意義的，反之誤戰解爭，一直糊裡糊塗的打，打得毫無意義：弄得山河破碎，財竭民窮，這種戰爭，是否有意義：是否有代價？我們應當要明白的反省思考！抗戰到現在，應該有結論了，這個結論，就是和平，只有和平，才可以救民族。在求國家的謀國之策，抗戰能達到獨立生存，此目的，當然抗戰，和平能達到此目的，不妨和平，抗戰三年，人民日益困苦，國家日趨衰疲，證明抗戰並不能獲得國家的獨立生存，那麼只有用和平方策，才能保存國家民族的生存，這是目前中國唯一的出路，是無可否認的。現在我們的領袖，汪主席目覩抗戰的失策，共黨的禍害，毅然脫離重慶，領導政府同志還都南京，以和平反共建國爲我們現在的信條，來拯救人民，我們現在得到的和平，是互惠的和平，在善鄰友好的共同反共，經濟提携的基礎上，兩國人民從新創造一個新局面，這一種工作，我們概括的說，就是建設東亞新秩序，以汪主席偉大人格之感召，精誠的合作，目前這個工作，已經有了頭緒，我們只要看淪陷區人民生活的安定，農工商業之逐漸恢復繁榮，就可以證明和平工作的效力。抗戰到現在，國家所受的損失，簡直是無可計算了！無論在中國任何一處地方考察，沒有不希望和平早日實現，戰爭早日結束的，旣然需要和平如此之急迫，那麼用和平方式來結束這次戰爭，那是必然的道理，因爲戰爭的目的，也就是爲求得和平，我們近看德法之戰，時間沒有這樣長久，損失也沒有這樣的鉅，法國所剩餘的殘力，不見得比中國，淪亡的地區，不見得比中國多，可是，貝當大將爲保全國家，爲保全民族，毅然用和平的方法來結束戰爭，保全了未消滅的實力，作將來復興的根基，他的愛國的精神，是如何的偉大！謀國之忠誠，又是如何的深遠，貝當大將在上次大戰中，被譽爲『法國保護之神』，而這次毅然領導停戰議和，不顧一切毀譽：以他八十幾歲的高年，他爲的是他個人的名？還是爲的是利？還不是爲的保存法國國家民族的一線生機嗎！我們的 汪主席就是本着這種精神，爲和平而奮鬥，他覺得國家的生存，比個人的毀譽榮辱更要重要幾萬倍，所以不顧個人的利害，毅然向和平救國的途徑前進，你們現在應當細想々！你們現在的工作對於國家是否有利？你們繼續抗戰下去，對於中國是否能求得一條出路，倘若不能的，你們現在很好的機會，趁早復員來歸，在汪主席領導之下，作我們現在應作的事情！你們都是愛國的！要知道以國家民族爲重，認清目前國家的需要，改變你們行動的方式，去復興國家的工作，不用躊躇不前，勿庸遲疑不決！整個的國家，整個的民族、全期待你們負起你們對國家民族應盡的責任！記着，機會放在眼前，你們不要錯過這自新的機會，如再沉迷不悟，一味的盲目的抗戰下去，我們爲了完成我們和平建國的責任，我們當然得用必要的手段，來消除一切和平的障碍，打倒一切反和平的份子，到那時候，你們就是悔悟，也是晚了，同胞們！不要猶豫！來罷！我們共同起來，担負和平建國的責任！復興我們偉大的中華民族！（完）

國民政府蘇浙皖綏靖軍總司令任援道前敵總指揮爲任祖萱氏，任氏現年二十七歲，日本士官學校畢業，爲日本宿將渡邊中將之得意門生，精於軍事學識，實爲中國有數之青年軍人，返國後初在第二十九軍宋哲元部下任軍職，七七盧溝橋事件任氏亦參予，是時之任氏，亦一抗日份子，嗣後鑒於抗戰不但不能獲到『最後勝利』，且足以禍國殃民，遂毅然參加和平運動，以迄於今，任氏所率之綏靖軍一部份係向各地區中抽調及其親自訓練之警備縱隊共計八千人，水路方面則由海軍部派遣小型砲艦十餘艘協助，卒賴士卒之用命，六軍所至，赤匪望風而逃，在二星期內，將三萬名新四軍擊潰，由六合初出發，大軍於月直向竹鎮集，半塔集，古城、折向，西曹，顧家營，中所集，施營集，杜家集，朱家橋，黃家營，烟墩集，橋頭集等地，團剿，在萬分艱難情勢下，於短時間內完成鉅大任務。（照片即任祖萱）

孤軍營衝突事 談判已結束 內容尚未發表

膠州路『四行孤軍營』，在外人之勢力下，安居於該地以來，已三週年有餘，平日除每逢紀念日，關門舉行慶祝外，往常極少工作。偶或與界內運動界，作球藝比賽之表演。惟駐守於『四行孤軍營』處之白俄商團，時有與『該營』內發生衝突，統計每年間至少有三四次發生，最近白俄及該營內，又有糾紛，緣於本月十四日上午，守崗及『孤軍』之崗位因故發生衝突後，於十五日晨，又發生紛擾，此項紛擾，爲白俄團丁將該營之交通，施以鐵絲網阻斷之故，十五日晨有報販送報入內，被白俄團丁所阻，是故糾紛又起，雙方各持一詞，態度强硬，後由白俄商團曼恩少校及工部局代表與該營代表進行談涉，雙方談判約四十五分鐘，始告結束，談判結果，則並未獲悉，而於談判後白俄封鎖之鐵絲網仍未架去，故預料內幕恐有重大事故發生也。

日本帝國劇場 已移售政府 俾爲情報部應用

△同盟社十六日東京電 日本演劇之殿堂帝國劇場，自明治四十二年創設以來，經明治大正昭和三代，將日本演劇之粹，依原狀反映於舞台者，此次則已出賣與內閣情報部，於十五日新國劇九月公演閉幕時，即行解散，而爲內閣與陸海外三省綜合之大情報部之新廳堂云。

秋季臨時大祭 由烟俊六主祭

△同盟社十五日東京電 新合祀作爲東亞建設基礎之勇士英靈一萬四千餘柱之靖國神社秋季臨時大祭，繼續十月十五日之招魂祭，而於二十一日前之六日間，於九段之神域中，嚴肅執行，此式典之臨時大祭委員長，決定爲囊爲華中方面軍最高指揮官於渝軍首都武漢攻略戰中，叱咤三軍，樹立赫赫武勳之前陸相軍事參議官畑俊六大將，又大祭委員，爲陸軍省高級副官川原直一大佐，海軍省先任副官一宮義之大佐等二十六名，發以十六日之官報發令云。

和平建國盃 即將開賽

△南京電 新中國體育協會發起舉辦之和平盃埠際足球錦標賽，京市於十五日舉行預選，計錄取賀永潤，張才謀，藍衡，黃叔勇，王顥，孫紺，克智，江南榮等九人，十七日舉行複賽。

△南京電 京滬體育界合舉之『和平建國盃』埠際賽，屆時足可興動球壇，茲據某負責人談，此次球賽擬在京滬分別舉行，初賽在京，複賽定於下月在滬舉行，『和平建國』業由汪主席捐廉一百元委人鑄製。

日語講座第一輯六版 第二輯二版 發行啓事

本報發行之日語講座第一輯暨第二輯，自問世以來，頗獲好評，認爲唯一良書，讀者競相購買，本報對各界愛讀本書之熱忱，良深感激，該書雖數度再版，然仍有使購閱者向隅之憾，本報有鑒於斯，故予加速重版，玆者第一輯六版，暨第二輯二版，均已印就，即日發售，以副讀者之熱望。又第一輯內容，係日語發音與日語基礎讀本，第二輯內容，爲日語會話，希購時注意，此啓。

△賞月圖▽

黨務訓練團學員 由汪主席訓勉 全體高呼口號

△南京電 中央黨務訓練團學員，於八時謁陵後，繼即赴中央黨部大禮堂集訓，十一時正，主席到達，全體學員向主席行三鞠躬禮。旋即由學員代表向主席致敬詞，主席，和平實現，薄海騰歡，中樞奠定，黨國先進，來京入團受訓，今承教誨，顧瞻良深，我全體學員，誓當竭盡忠誠，服從主席之命令，一心一德，以完成和平反共建國之盡大使命，藉此陳辭致敬，並祝主席健康，致辭畢，主席遂親自致訓辭，闡述設立黨務訓練團之意義，繼之全體高呼口號，聲震屋宇，情緒熱烈，口號爲，（一）服從主席領導完成建國使命，（二）實行三民主義，（三）打倒共產黨，（四）剷除一切惡化腐化勢力，（五）中華民國萬歲，（六）中國國民黨萬歲，（七）主席萬歲。

△又訊 中國國民黨中央黨務訓練團，學員來京報到者已有二百五十餘人，定十六日正式上課，十五日晨八時恭謁總理陵墓，由中央執行委員會秘書長褚民誼及該團教育長周學昌，秘書戴策，總務處代理處長劉湖，教務處長黃大中，軍需處長劉勇友，各處長隊長等率領，七時四十分車抵陵前，在國府樂隊雄壯樂聲中拾級而上，抵總理靈堂，分列三排舉行謁陵儀式，奏樂，唱黨歌，繼向總理陵寢行最敬禮，並由褚秘書長獻花圈，謁陵儀式告成，並攝影以留紀念，謁陵畢，順道往謁譚墓。

中央大學 定期開課

△南京電 國立中央大學各項復校工作，已告竣事，定於卅日正式授課，各地錄取學生，應於十九日起至廿一日到校註冊，辦理入學手續。

山東省仍沿舊歷 舉行孔誕紀念

△南京電 關於至聖先師孔子誕辰，南京國府，業已明令規定八月二十七日，正式紀念，據悉山東省爲紀念孔子誕辰，特組織籌備委員會，沿用舊歷，將於本月二十八日（即舊歷八月二十七日）舉行隆重典禮，擴大滅共興亞宣傳，發揚東方文化，並召致各方人士，齊集曲阜參拜，藉以闡明儒教精神，復興東亞道德，刷新民心，納民物於正軌云。

日網球賽 義將派選手參加

△同盟社十六日東京電 日本網球協會方面，於德義之網球選手決定來日之際，對義國網球協會，亦要求派遣選手之中，於十六日，由義國網球協會解答，將派遣史蒂弗氏及另外一名之選手。如是，爲日本網球界多年懸題之日德義三國網球戰，已可於今秋十月中實現矣云。

惠群工業專校 附設各專修科

惠群工業專科學校專聘工程專家，及各大學文學士暨美，靈登工程師聖約翰雷氏德交大校友等共念餘位主辦，總校東熙華德路師善里四七號，分校華德路斯文里九八號，該校夜校部設有造船土木機械等科並附日，英文等專修科並聞於是月二十日開學云。

太平洋上又新起一颶風

浦江今日起發潮頗高，太平洋上又新起一颶風，因其距滬尚遠，故天文台猶未正式報告現在颶風所抵方位，在流球群島東南方向北進，趨向未明，又昨日浦江適有高潮，數量在十一英尺以上，極堪重視云。

警政部組織 公餘俱樂部

△南京電 警政部爲增進感情，交換智識起見，發起組織同仁公餘俱樂部，擬推定籌備委員後着手進行，地點暫假該部職員宿舍，內擬設國樂書畫文藝等組。

蓬布號失火命案 號主被拘捕

東京路一百廿五號泰昌蓬布號，本月七日上午九時十五分，因學徒施子內甬人十七歲，江北人祈阿發同年，因烘調油漆蠟司林白蠟等不愼，起火成災結果燃斃學徒祈阿發及樓上房客甬人陳有發之六歲女美姣男女兩口，嗣經該管戈登路捕房中西探往將號主甬人袁秉正拘入捕房，解送一特法院押查在案，昨由姜樹滋推事開刑三庭研審，捕房律師張天蔭起稱，改期中調查得泰昌蓬布號保有火險六千元，其失火原因，係被告及在逃之周姓股東着兩學徒烘調油漆白蠟及蠟司林等，均係易燃引火之物，此項工作前乃股東周姓，今忽將此種危險工作，着兩幼年學徒代做，用意不良，頗有肇成火災之可能，圖賠保險金之惡心云云，質之袁秉正供詞支吾，庭諭還押改期詳查，並准張律師之請求，將此種引火燃料，是否可在煤球行上用鐵鍋盛之烘調，重行試驗，俾明眞相。

虎龜熊鹿 又一訟案

上海南京路六百十四號美靈西藥行，爲甬人陳太炎創辦，其發行之『虎龜熊鹿』補腎丸，行銷以來，頗受社會歡迎，且向商標註冊，執有專用證書，前有六卅藥行，以陳之虎龜熊鹿，有仿冒彼之出品情事，起訴法庭，結果勝訴，不料判決未久，忽有靜安寺路同福里一號，韓瑞在有所開之新生製藥廠，在報紙上刊登巨幅廣告，其內容略謂：『一般不道德商人，與敝本丸銷數廣大，以毫不相干之品，竊本丸名稱，在市混售，花樣百出，其實徒以好聽之藥名，欺人成分，則不知所云，且所用原料與藥名不同，所云宣傳事實不符，總之僞藥，以名惑人，諸君購時，須認明本丸『熊虎鹿』强腎丸六字，方係眞貨藥名，有增減一字者，即屬僞品，切勿再受其愚云云』事被陳太炎所見，以其所登廣告極盡毀損之能事，乃向商標局調查新生製藥廠出品之熊虎鹿，並未依法呈請註冊，家延錢興中律師以刑事向特一院控訴新生製藥廠主韓瑞有妨害農工商及毀損名譽，請求以法治罪，昨午此案傳訊，被告未到，經原告律師，陳述案情一過，庭諭改期傳被告到案再核。

東亞海運

電話 一九六〇〇

○長崎行連絡船 △（東亞碼頭）▽
上海丸 九月十六日午前九時
長崎丸 九月十九日上午九時
上海丸 九月二十一日午前九時
長崎丸 九月二十四日上午九時

○神戶行連絡船 △（匯山碼頭）▽
大洋丸 九月十六日上午六時半
大洋丸 九月廿六日午後五時

○神戶，大阪，名古屋，橫濱行
○門司，大阪，名古屋，橫濱行 九月十九日
○青島，芝罘，天津行 九月二十五日
○青島，大連行 九月二十一日
○青島，威海衛，大連行 九月二十四日
○廈門行 九月二十二日
○基隆行 九月十七日 九月二十日
○基隆高雄行 九月二十五日 九月十八日

日本郵船

○歐洲定期船
○李浦行
○桑港定期船 十月二日 十月十四日
○沙市定期船 九月廿一日
○紐約航路 九月廿一日 十月十一日
○南美定期船 九月廿七日
○濠洲定期船 九月廿一日
○孟買行 九月廿四日 十月七日
○蘭貢，甲谷陀行 九月廿一日
○香港行 九月廿四日 十月二日
○神戶直航船 九月十七日 十月五日 十月十四日

大連汽船

○青島，大連行
○青島、天津、大連行
○大連，天津行 九月十九日 九月二十五日

RITZ
融光大戲院
地址 海寧路三三〇號
電話四三二〇三
時間 三時 五時 七時 九時
價目 一律七角 兒童三角

貝錫爾賴斯朋 小范朋克 二位巨星初度合演

獻身 探秘密 找刺戟 祖國

心堅如鐵。情熱如火。拯人民？於水火 遠征萬里爲國効命 救祖國？於阽危？ 飛機猛炸。直搗黃龍。

一九四〇年環球新出品陸空戰片之王

不日上映 銀翼春秋 五彩天然色巨片
下期上映 姊妹花
近日上映 歌壇玫瑰 泰雜華鮑 歌舞巨片 主演

淋病

独自的銀內服

保樂爾

勝於化學劑之治淋偉力

銀之殺菌力，醫界均認，惟因內服法困難，未得使用。本劑保樂爾係世界獨自特創的銀內服劑其神速正確的滲透力，由血液循環，周流深部，以猛烈殺菌作用徹底殺盡頑强的淋菌，以縮治癒期間，確較所謂化學劑正確數倍。因之在極惡慢性淋病及婦女的複雜淋病，尤收偉效。

一元八 三元五 五元五 各藥房出售

特約店 上海崑山路 重松大藥房
批發處 北京東安門 大木製藥公司

渝政權計劃發行 不能購買外滙紙幣

此種防止資金外溢之苦肉計

港金融界認爲絕難成功

△同盟社十六日香港電　據香港華文報星島日報十五日重慶電稱，渝財政當局刻在計劃發行不能交換現在外滙之五十元，百元之新紙幣，頗引外間注目，香港金融專家對此，有如下之觀測：『新紙幣之發行總額，刻尙不明，但此項計劃實施後，在重慶政權治下，早已飽嘗六十億以上之法幣氾濫，則勢必更劃一通貨膨脹之新階段矣，同時物價之騰貴，將愈形熾烈，通貨膨脹與物價騰貴之惡循環，勢必發生，新紙幣之流通，雖僅謂限制國內支付手段，然實爲企圖防止法幣外溢之苦肉計耳，渝方此舉是否成功，尙屬疑問，恐新紙幣之發行，將與舊法幣之間，發生價値相差之事，結果舊法幣將根據『克萊却摩』法則而絕跡於市場，新法幣之價値，將較舊法幣爲低，則必將引起物價昂貴。』

中秋節關 各業勉强度過

銀錢業休假市場停市

昨日爲中秋結賬節，銀錢業休假，各市場停市，各業經調度後，已勉强渡此節關，惟市民沿於舊習，均循例有非必要之靡費，市上之月餅以及香斗爭買一空。

銀錢休假 市場停市

銀錢兩業公會會員行莊以及銀行準備會錢業準備庫，外商銀行公會會員銀行等，昨日一律放秋假一天，所有休假期內收解移至次日開市後辦理，惟中央銀行上海分行，昨日則照常營業，至於各業市場如黃金證券紗花豆米雜糧棉布錢兌外滙等，昨日循例停市，准今日（星期二）起開市交易，且有若干工廠商號，均於中秋節停工休假，辦理普通之結賬。

各業勉强度此節關

上海各業畸形發展已屬過去，今年自春季起，因各路貨運停頓，以致異常萎疲，過去所獲盈餘，什九已虧去，且各廠存貨堆積，實際銷路大減，所以今年之中秋節，與往年則大不相同，幸經各業竭力設法調度，始能勉强渡此節關，惟期望中秋之後市面能轉機，否則將來總結束時，各業前途更不堪矣，各行莊對於中秋節到期之放款，均允各業之請求予以展期歸還。

四行收兌破損舊鈔票

凡持券人可向四行直接兌換 切勿委託他人以免蒙受損失

上海等處舊券充斥，關於破損鈔票之收換，頃由記者向四行探悉：凡破損鈔票屬於下列情形之一者，照全額收換之，（一）破損極微餘留部份在四分之三以上者，（二）雖經分裂而片片均能賠合者，（三）汚損燻焦而簽章號碼文字花紋等均可辨認者，凡破損鈔票餘留部份不及四分之三者，照半額收換之，惟（一）經火燻水浸油漬塗染不能辨認眞僞者，（二）餘留部份不及二分之一者，（三）拚湊成張不能賠合者，（四）故意剪挖塗改或揭去一面者，（五）不能通用之鈔票如樣本券作廢券等，則均不予收換，聞中中交農四行上海分行之收換破損鈔票，已奉令悉照上項辦法辦理，凡持有破損鈔票者，均可直接向四行請求兌換，切勿向錢兌莊烟兌店貼水兌換而免遭受損失云。

崑山 早稻登場 米價反漲

△崑山通訊　崑山早稻，均已登場，運城糶售，日見衆多，惟以區戶吸收，及滬地暴漲影響，致市價高漲，新白米每石已達四十三元餘，各界僉以新米甫經見市，即故態復萌，亟應嚴禁私運出境，已聯名籲請當局，作有效制止以維民食。

被日軍佔領之新四軍據點蔣家壩

中央市場

小口野菜百斤價格調查表（九月十六日）

品名	產地	價値
毛豆	本地	一〇·〇〇
刀豆	同	一八·〇〇
茄辣菜	同	五·〇〇
苦瓜	同	六·〇〇
鷄毛菜	同	六·〇〇
小白菜	同	六·〇〇
螺絲	本地	
捲心菜	同	一五·〇〇
藩花菜	同	一三·〇〇
草頭	同	三〇·〇〇
小圓豆	同	二五·〇〇
蘿蔔	浦東	一一·〇〇
黃蟮		五·〇〇
鹹菜	本地	一一·〇〇
茄子	同	四·〇〇
青辣椒	同	六·〇〇
芋頭	石塘	五·〇〇
山藥	宜興	一八·〇〇
交白	蘇州	一三·〇〇
菠菜	本地	二五·〇〇
南瓜	同	四·〇〇
東瓜	同	四·〇〇
扁筍	同	三〇·〇〇
瓜	本地	六·〇〇
薺菜		四〇·〇〇
番茄	本地	六·〇〇
芋艿	石塘	一四·〇〇
洋山芋	黃渡	一三·〇〇
葱	本地	一五·〇〇
小蔆	蘇州	
韮菜	本地	一〇·〇〇
莧菜	同	五·〇〇
蕃茄	同	六·〇〇
翁菜	同	
香菜	同	四〇·〇〇
白瓜	浦東	六·〇〇
甜菜	同	三·〇〇
洋葱頭	嘉定	八·五〇
韮菜花	本地	八·〇〇
缸豆	同	八·〇〇
扁豆	同	一一·〇〇
紅辣椒	同	一三·〇〇
汁瓜	本地	
無花果	同	一三·〇〇
珍珠米	同	八·〇〇
韮芽菜	浦東	一六·〇〇
百合	宜興	八·〇〇
蒜	蘇州	八·〇〇
甜山芋	硯家橋	五·八〇
醃臘部		
茶腿	金華	三〇·〇〇
南肉	同	一四五·〇〇
蔣腿	東陽	二三五·〇〇
南北貨部		
實腿	如皋	一四五·〇〇
沖南	同	一四〇·〇〇
風肉	同	一一〇·〇〇
火腿	原庄	一三五·〇〇
老鹽肉	本埠	一〇〇·〇〇
猪油	江北	九〇·〇〇
鴨脚膀	南京	一一五·〇〇
鹹腸	同	一二五·〇〇
鴨肫肝	同	一三〇·〇〇
蜜棗	嘉興	九二·〇〇
紅棗	天津	三五·〇〇
金菜	徐州	五五·〇〇
瓜子	同	五五·〇〇
香茌	福建	二八〇·〇〇
醬菜	鎭江	二〇·〇〇
桃仁	硤石	六〇·〇〇
扁尖	杭州	一三〇·〇〇
冬菇	東洋	四〇〇·〇〇
木耳	四川	三〇〇·〇〇
大頭菜	南潯	一五·〇〇
芡實	鎭江	一五〇·〇〇

金本位與歐洲之新體制（二）

美國獨占黃金之挫敗

飯島幡司著　彥道譯

德國所造之新秩序

德經濟部長芬克博士，聲明戰後之德國，希望世界新秩序。今將新秩序與舊秩序爲二大支柱之自由貿易與金本位制，比較觀之，誠感興味之問題也。

（一）德國與義國於全面的協力之下，企圖將歐洲各國打成一遍之廣域經濟，並由各國從各自得意之產業，結成爲計劃的確保自給自足之經濟。其廣域經濟與其他各國貿易，亦決不拒絕。輸出亦努力，輸入亦旺盛。然非似舊來自由貿易主義之無秩序無統制者。必須遵照由廣域之經濟全體立場計劃之一定方針。

（二）作爲通貨者，德國之馬克，遂應運而登場矣，廣域經濟內各國，從來用慣之通貨，繼續使用，亦無些微妨害，然與此相並，從廣域之立場，作爲通貨之貿易者，則採用馬克，馬克不根據於金本位制，亦非由金保障其價値之通貨者。由歐洲新秩序廣域經濟中之勞動與生產，支持其價値之通貨也。

一言以蔽之，排斥舊秩序之自由貿易，由計劃經濟以確立廣域經濟，擯棄金本位制，由勞動與生產，作爲流通之統制通貨。

芬克博士之意，對於歐洲廣域經濟以外之各國貿易，以金爲通貨之結賬者，不予以排斥，然而黃金暫時爲無用之物，其價値亦不下降，將被馬克追及。

金本位爲前世紀之迷信

於今成爲問題者，即將來金之運命是也。金於今後，復被採用爲基本通貨耶。若金於失業作爲貨幣用途之場合，其價値又將爲何如耶。

國內通貨，金已早潛無蹤影，任何國家亦不採用。

日本銀行發行之兌換券表面，明記『此券可調換金幣拾圓』，然而其調換，今日已被停止。蓋此不僅是日本，世界各國，都是一樣。連保有世界黃金百分之八十之美國，亦不能由鈔票兌換金幣。仍是金貨不流通之金貨國。

近來規定通貨制度之國家，雖發行鈔票預置有發行準備，但自始即不作爲兌換者。例如一九三二年實施之滿洲國貨幣法，有正貨準備之規定，然無關於兌換之規定。此亦最新流線型之幣制也。中國法幣亦倣於此。

要之，金屬貨幣之時代，以後復踏立於兌換紙幣時代，已爲過去之事，世界已早入於統制貨幣時代矣。

如是則在發行紙幣之場合，置有金銀準備者，將以何爲乎。是實苟安耳。紙幣不予調換之準備，即無亦不能爲不安，然無此準備，總似將感覺爲不可靠。若以精密言之，此非準備也。無論何事，亦無準備也。依從來之習慣，不過爲『抵押』。如是則無論納入於中央銀行金庫，埋藏於鑛山地下，或沉於海底之破難船中，亦無甚差異也。

所以金玆說：『金本位是野蠻時代之遺物。』加塞又稱：『金無論作爲支付手段，作爲價値標準，均歸於失敗。……貨幣法制，無論於何時，必須由前世紀之理想與迷信決定，無理由也。』

搜集彈珠

誠然，國內通貨而不需要黃金，已明瞭矣。然而於國際間支付之方法，除金以外，將有適當之物乎。無論在國內採用統制通貨，國際借貸之決算，至少亦有其最後相差之殘額，若不用金支付，則不了結，且無除此以外之清算方法，——蓋此係對金之最後拗執也，由於統制通貨之出現，而奪去國內貨幣地位之黃金，僅守此最後之一壘，以牽置人類之仰向。若失此一線，則黃金將爲用途狹隘平凡之金屬矣。

然而金準備之目的，若爲國際貸借之決算，則必適應貿易額，在各國之間，依照其目的，普使分配也。有支付必要之入超國，與債務國，比其超國與債權國，愈需多金。然而今日之狀態，却與此正相反對。物資富有之債權國美國，壟斷世界黃金之大部分。於最近，世界各國政府及中央銀行，保有之黃金總額——殆近於世界金額之全部——用美圓計算達二百六十億圓，其中超過百九十億圓，聚集於美國。即美國獨占世界黃金百分之七十以上。故金作爲國際間支付用具而使用，但有似未予使用也。

芬克博士有一巧妙之譬喻曰：『關於黃金，宛如小孩遊戲之彈珠。若彈之彈珠，給誰一人全部搜集無餘，則遊戲除停止以外，別無他法。過去之世界，忘記眞有價値之物，而耽沉於彈彈珠之遊戲者也。』

★船★期★

船名　出口日期　日期　公司

▲北沙青龍牛洪豐積崇明班

利沙　每晚十一時　海昇

大華　每晚十一時　永福

▲南通任家港彙灣濟浦班

大連　每晚准十時　萬和

天盛　每晚准十時　華中

▲上海青龍港班

神風　每晚十時　華中

▲常陰沙新生張黃灣濟浦班

安泰　十七日晚九時　大新

海通　十七日晚九時　海通

華通　十七日晚九時　華興

安和　十八日晚九時　大新

復興　十八日晚九時　興南

▲江陰八圩港天星港口岸班　內河輪十八日上午開　華大

▲常熟崑山太倉瀏口角直班　內河輪　十七日開　生昌

▲閔行葉榭班　內河輪每日上午八時上海

▲嘉興硤石班　內河輪每隔四天開　利濟

▲金山平湖班　內河輪每隔四天開　利濟

▲三十四號洋橋班　內河輪每隔二天開　利濟

▲蘇州無錫常州常熟班　內河輪十六日沿途靠上海　泰生

▲湖州平望南潯震澤班　內河輪廿一日沿途靠上海　南昌

▲南華班

太原　十八晨廈港海防　太古

泰生　十八香港海防　怡和

南昌　十八日晨香港　太古

新寧　十九晨西貢新加坡　太古

潁州　十九晨香港　太古

永生　十九晨香港海防　怡和

漢陽　廿一晨廈港海防　太古

岳州　廿三晨香港　太古

濟南　廿四晨廈港　太古

嘉應　廿一晨汕港暹羅　太古

華興商業銀行

資本金五千萬圓（全額業已繳納）　電話代表四六二九三（兼夜間及休日）

公積金百四拾九萬圓

總行　百老滙路六五

分行　南京　建康路朱雀路角　電話二二四八〇…二號

支行　蘇州　觀前街　電話三〇〇二號　三〇一號

杭州　新民路三三九號　電話一七〇一號　一七〇二號

辦事處　蚌埠　二馬路　電話二三一號

鎭江　中華路　電話一四一一五號

上海內河輪船公司

船期通告

閔行葉榭早班　每晨七時

金山平湖班　九月十七日開

湖州班　九月廿一日開

太倉班　九月十六日開

蘇州常州無錫班　每逢雙日開

嘉興硤石班　九月十七日開

常熟客班　九月十八日開

蘇州直放客班　九月十八日開

招堆貨客　本公司第一倉庫地址閘北光復路八四一號　第二倉庫光復路一一三號　電話（〇二）四一一二七號

接洽處　營業課　北蘇州路四三四號　黃浦班　蘇州班　電話四六二四四　四三八二三

國曆九月十七日（星期二）新厦落成敬備紀念大菜恭請

各界仕女光臨參觀

紀念茶點　下午二時起

紀念大菜　七時入席

六國飯店謹訂

芬芳馥郁 勝過名花百倍

雙美人香粉

雙美人香粉是現代最理想的香粉摩登的婦女所樂用的化粧極品、份子的細膩粉質的純淨、爲任何種撲粉所不及、即配合最新發明的荷爾蒙—身体各機關的內分泌液—若常用此項荷爾蒙配合的雙美人香粉、皮膚粗糙的婦女也能勻淨、伏貼毫無痕迹她的香味又文雅又甜蜜、有使人陶醉的魔力、她更有玉色、桃紅色、健康色等十二種、不同的顏色可各位本人的膚色年齡愛好而選用之、則格外能表現她自然之美。

各地百貨公司洋廣貨店均售

內添粉撲

雙美人牌化粧品總行

大阪　株式社會　中山太陽堂

分行　奉天・天津・青島・大連　上海・南京・漢口

S 16

老西門中華路口

西園舞廳

中外娛樂 情歌艷舞

通宵狂歡 心曠神怡

本園舞廳全部裝飾工程由洪青先生主持設計

電話南市七四七五七四七六